

RONSE UW STAD

INFORMATIEMAGAZINE 2022



RONSE

stad met uitzicht

B

I M M O

BEGUÏN



**STERK IN ONLINE &
SOCIAL MEDIA**

**STYLING VAN
UW VASTGOED**



VERKOOPPLANNEN, BENIEUWD NAAR EEN GRATIS SCHATTING?

Bel of mail nu voor een **VOLLEDIGE VERKOOPANALYSE** op maat !
We garanderen een **VLOTTE VERKOOP** aan de **BESTE PRIJS!**

KANTOOR

**VLAAMSE ARDENNEN
PAYS DES COLLINES**

Grote Markt 35 - 9600 Ronse
inf@immobeguin.be





VOORWOORD

Beste Ronsenaar,

Naar jaarlijkse gewoonte bezorgen wij aan alle inwoners het magazine 'Ronse uw Stad'. In deze brochure bundelen wij alle contactgegevens en interessante informatie over onze stad en haar diensten. Het stadsbestuur vindt het belangrijk om inwoners goed te informeren en jou maximaal te ondersteunen in je zoektocht naar de juiste informatie. We leven echter in een tijdperk waarin informatie heel snel wijzigt.

Daarom is het belangrijk om ook onze website www.ronse.be of onze verschillende facebookpagina's regelmatig te consulteren. Onze diensten delen bijna dagelijks interessante informatie via deze kanalen: leuke nieuwtjes, praktische tips en belangrijke veranderingen. Zowel voor de doorwinterde Ronsenaar als voor de nieuwe inwoners van onze stad is het interessant deze kanalen in de gaten te houden.

Veel leesgenot! En leg de brochure vooral niet te ver weg, deze kan dagelijks van pas komen.

Aaron Demeulemeester
Schepen Communicatie

INHOUDSTAFEL

Voorwoord.....	3	Kinderen & jongeren	
Bestuur		Dienst Jeugd.....	52
College van burgemeester en schepenen.....	5	Stedelijke Adviesraad voor Jeugd.....	52
De gemeenteraad.....	6	Jeugdverenigingen in Ronse.....	52
OCMW.....	8	LEJO vzw.....	53
Administratie Lokaal Bestuur.....	8	Ontdek Ronse	
Contactgegevens.....	10	Visit Ronse: Hoge Mote.....	55
Openingsuren stadsdiensten.....	12	Crypte onder de Sint-Hermesbasiliek.....	56
Werken op afspraak.....	13	Must - Museum voor textiel.....	56
Werken bij het Lokaal Bestuur Ronse.....	13	Virtueel Ronse.....	56
Personeelsdienst.....	13	Restauratie Sint-Hermesbasiliek.....	57
Beleids- en bestuursondersteuning.....	14	Veiligheid en preventie	
Archief & Erfgoed.....	14	Politie Ronse.....	58
Financieel beheer.....	14	Brandweer.....	60
Communicatie en inspraak		Gemeenschapswachten.....	61
Communicatie.....	16	Preventiedienst.....	62
Noodplanning.....	16	Lokaal sociaal beleid	
Onthaal stadhuis.....	17	Sociaal Huis.....	64
Klachten.....	17	Huis van het Kind.....	66
Adviesraden.....	17	Sociale Kruidenier Kaboes.....	66
Burgerzaken		Samenlevingsopbouw Ronse.....	66
Burgerlijke stand - bevolking - rijbewijzen - vreemdelingenzaken..	19	CAW Huis Ronse.....	67
Enkele cijfers over Ronse.....	19	Samen leven	
Begraafplaatsen.....	19	Agentschap Integratie en Inburgering.....	68
Omgeving		Verenigingen etnisch-culturele minderheden.....	68
Dienst Omgeving.....	22	Basiliek, kerken, moskeeën, erediensten en plechtigheden.....	68
Woonwinkel.....	22	Onderwijs	
Afvalophaling.....	23	Onderwijsopbouwwerk Ronse.....	70
Recyclagepark.....	25	Scholen.....	72
Logistieke diensten		Sociale kaart	
Facilitair beheer.....	27	Aids.....	75
Technische Dienst.....	27	Alcoholgebruik.....	75
Ontwerpbureau.....	27	Depressie.....	75
Stedelijke Werkplaats.....	27	Dienstencentrum.....	75
Stadsvernieuwing		Druggebruik.....	75
Projecten.....	29	Eenzaamheid.....	75
De Vrijheid.....	29	Eten, kledij en meubels.....	75
De Stadstuin, het groene hart van Ronse.....	29	Financiële problemen.....	75
Heraanleg stationsomgeving.....	30	Gezondheid.....	75
Rond Ronse.....	30	Handicap.....	75
TI03.....	31	Hoge medische onkosten.....	77
Werken		Huizen en wonen.....	77
Lokale economie.....	32	Hulp in het huishouden.....	77
De Werkwinkel.....	32	Integratie en diversiteit.....	77
Ondernemerscentrum.....	32	Internaten en instellingen.....	77
Mobiliteit		Juridische vragen en problemen met gerecht.....	77
Mobiliteit & Duurzaamheid.....	33	Kinderen en jongeren: opvang, begeleiding en opvoeding.....	79
Openbaar vervoer.....	33	Kinderrechtswinkel / wetswinkels.....	79
Autodelen.....	34	Leren en opleiding.....	79
Evenementen		Nood aan een gesprek.....	79
Een evenement organiseren.....	35	Pensioenen.....	79
Te huren infrastructuur.....	35	Psychische en geestelijke gezondheidszorg.....	79
Bommelseesten.....	36	Solidariteit.....	81
De Fiertelommegang van Sint-Hermes.....	37	Stervensbegeleiding, palliatieve zorgen.....	81
Officiële plechtigheden.....	38	Thuisverpleging.....	81
Kermis en Kerstmarkt.....	38	Vakbonden.....	81
Wekelijkse markten.....	38	Vergiftiging.....	81
Cultuur		Vervoer en mobiliteit.....	81
Cultuurcentrum De Ververij.....	40	Werkgelegenheid.....	81
Werkgroep Beiaard.....	40	Wijkwerking.....	81
Vrijtijdspas.....	40	Wonen voor ouderen.....	81
Cultuurverenigingen.....	41	Ziektefondsen.....	81
Kunstacademie Vlaamse Ardennen.....	43	Zwangerschap.....	81
Openbare bibliotheek.....	43	Pers	82
Sport		Nuttige nummers	83
Sportzone 't Rosco.....	47	Trefwoorden	84
Zwembad.....	47		
Sportverenigingen.....	50		



COLLEGE VAN BURGEMEESTER EN SCHEPENEN

Het college van burgemeester en schepenen (CBS), bestaat uit de burgemeester, de verschillende schepenen en de algemeen directeur. Het College is het uitvoerend orgaan in de stad en staat in voor het voorbereiden van de dossiers voor de gemeenteraad, het uitvoeren van de beslissingen van de gemeenteraad, het dagelijks beheer van de stad en het toezicht op de gemeentewerken en het gemeentepersoneel. Voor al deze taken wordt het ondersteund door de administratie van het Lokaal Bestuur. Hoewel elke schepen een aantal welbepaalde bevoegdheden heeft, kan hij toch niet alleen beslissen over een bepaalde materie. Het College neemt beslissingen steeds als een geheel. Het College vergadert wekelijks op maandag. Deze zittingen zijn niet openbaar.

De burgemeester is de voorzitter van het college van burgemeester en schepenen. Behalve een aantal bevoegdheden als lid van het College, heeft hij nog een aantal specifieke functies als hoofd van de politie en als verantwoordelijke voor de openbare orde en rust.

Vragen of opmerkingen kunnen steeds gestuurd worden naar:

Het college van burgemeester en schepenen,
Grote Markt 12, 9600 Ronse.



Burgemeester

Luc Dupont (CD&V)

J.B. Mouroitplein 11, 9600 Ronse
055 23 27 00 (stadhuis)
luc.dupont@ronse.be
Spreekuren: enkel op afspraak.

Bevoegdheden:

veiligheid (politie, brandweer, preventie, noodplanning), opvolging projecten, AGB-SOB, Eva Bouwmaatschappij Ronse, bevolking, armoedebestrijding.



1e schepen

Ignace Michaux (CD&V)

Zonnestraat 365, 9600 Ronse

0472 93 07 73

ignace.michaux@ronse.be

Spreekuren: enkel op afspraak.

Bevoegdheden:

openbare werken, patrimonium, begraafplaatsen, Bommels en Fiertel, stadsfeestzaal COC, jumelages, plechtigheden en protocol.

2e schepen

Brigitte Vanhoutte (N-VA)

Prolstraat 20 A, 9600 Ronse

055 23 27 02 (stadhuis)

brigitte.vanhoutte@ronse.be

Spreekuren: enkel op afspraak.

Bevoegdheden:

organisatieontwikkeling, personeel, burgerlijke stand, lokale economie, sociale economie, markten, toerisme, onderwijs.

3e schepen

Aaron Demeulemeester (N-VA)

Napoleon Annicqstraat 53 bus 103, 9600 Ronse

055 23 27 04 (stadhuis) - 0477 72 62 69

aaron.demeulemeester@ronse.be

Spreekuren: enkel op afspraak.

Bevoegdheden:

jeugd, evenementen, communicatie en citymarketing, ICT, inburgering en gelijke kansen, dierenwelzijn.

DE GEMEENTERAAD

De gemeenteraad is het wetgevend orgaan van de stad. In Ronse telt de gemeenteraad 29 leden. Het mandaat van de huidige gemeenteraad loopt tot 31 december 2024. De meerderheid bestaat uit een coalitie tussen CD&V en N-VA. De gemeenteraad vergadert minimum 10 keer per jaar. Aansluitend vindt de Raad voor Maatschappelijk Welzijn plaats. Beide zittingen zijn toegankelijk voor het publiek. De gemeenteraad en OCMW-raad vergadert enkel in geheime zitting wanneer het gaat over persoonsgebonden dossiers.

De gemeenteraad is live te volgen via internet (streaming). Meer info via www.ronse.be.

De agenda, verslagen en besluitenlijst van de gemeenteraad zijn te raadplegen op de website van de stad: www.ronse.be. Inwoners van Ronse kunnen zich ook abonneren op de agenda en de verslagen. Dit kan schriftelijk aangevraagd worden bij het college van burgemeester en schepenen, Grote Markt 12, 9600 Ronse of via communicatie@ronse.be.

4e schepen

Jan Foulon (CD&V)

Noordstraat 2C, 9600 Ronse

055 23 27 01 (stadhuis)

jan.foulon@ronse.be

Spreekuren: enkel op afspraak.

Bevoegdheden:

stadsontwikkeling, ruimtelijke ordening en stedenbouw, milieu en duurzaamheid, mobiliteit, diversiteit, financiën.

5e schepen

Joris Vandenhoecke (CD&V)

Muziekbosstraat 35, 9600 Ronse

055 23 27 05 (stadhuis) - 0477 93 16 95

joris.vandenhoecke@ronse.be

Spreekuren: enkel op afspraak.

Bevoegdheden:

cultuur (bibliotheek, CC De Ververij, Kunstacademie Vlaamse Ardennen, erfgoed), sport, AGB-SCO, lokaal sociaal beleid.

6e schepen

Wim Vandevelde (N-VA)

Zonnestraat 423, 9600 Ronse

055 23 27 06 (stadhuis) - 0474 48 19 52

wim.vandevelde@ronse.be

Spreekuren: enkel op afspraak.

Bevoegdheden:

Sociaal Huis en opvolging zorgdossier, voorzitter BCSD, woonbeleid en huisvesting, landbouw, eredienssen.

CD&V

Dupont Luc

Deworm Yves

Vandenhoecke Joris

Van Hamme Diederik (voorzitter)

Foulon Jan

Michaux Ignace

Dutranoit Patrice

El Ghouch Faiza

Lamon Eva

Verstichel Leonard

Marzouki Safia (vanaf 14/02/22)

N-VA

Vanhoutte Brigitte

Demeulemeester Aaron

Vandevelde Wim

Vandekerkhove David

Khoshaba Rossana

Van Overmeeren Sylvie

Cornelus Jo

Opsomer Dominique

Vooruit

Deriemaker Gunther

Kerckhove Pol

Bordon Björn

Haelters Koen

Stockman Jean-Pierre

Vallez Philippe

Open VLD

Deputter Tom

Devos Guillaume

Groen

Schelfout Lech

Elidrissi Youssef



Meer dan 30.000 medische artikelen
op voorraad

Gebruiksvriendelijke webshop met
deskundige klantenservice

Bestel 24/7, snel geleverd

Maak uw account aan als professional en
ontdek de permanent scherpe
groothandelsprijzen

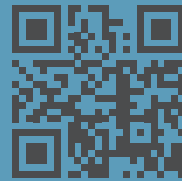

Mercatum.be

Voor de
medische
Professional

Reinigen
continentieozorg-Verbanden en Fixatie-Reinigen -Ontsmetten-Wondzorg-Sputen-Naalden-Infuustherapie-Steriele Sets-Instrumenten-Medisch materiaal-Incontinentieozorg-Verbanden en Fixatie-Reinigen -Ontsmetten-Wondzorg-Sputen-Naalden-Infuustherapie-Steriele Sets-Instrumenten-Medisch materiaal-Incontinentieozorg-Verbanden en Fixatie-Reinigen -Ontsmetten-Wondzorg-Sputen-Naalden-Infuustherapie-Steriele Sets-Instrumenten-Medisch materiaal-Incontinentieozorg-Verbanden en Fixatie-Reinigen -Ontsmetten-Wondzorg-Sputen-Naalden-Infuustherapie-Steriele Sets-Instrumenten-Medisch materiaal-Incontinentieozorg-Verbanden en Fixatie-Reinigen -Ontsmetten-Wondzorg-Sputen-Naalden-Infuustherapie-Steriele Sets-Instrumenten-Medisch materiaal-Incontinentieozorg-Verbanden en Fixatie-Reinigen -Ontsmetten-Wondzorg-Sputen-Naalden-Infuustherapie-Steriele Sets-Instrumenten-Medisch materiaal-Incontinentieozorg-Verbanden en Fixatie-Reinigen

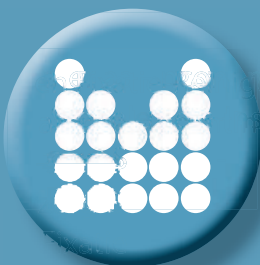

Mercatum Medical
Groothandel in medische hulpmiddelen
Grote Markt 42 - 9600 Ronse 055/21 35 84
info@mercatum.be



OCMW

Raad voor Maatschappelijk Welzijn

Elk OCMW heeft een verkozen raad voor maatschappelijk welzijn (ook OCMW-raad genoemd). De raad voor maatschappelijk welzijn is het hoogste orgaan van het OCMW en bepaalt de hoofdpunten en grote lijnen van het beleid. Zij kan daartoe algemene regels vaststellen, onder andere in de vorm van reglementen die betrekking hebben op het beleid van het OCMW en het inwendig bestuur ervan. De OCMW-raad regelt dus, vergelijkbaar met de gemeenteraad, alle OCMW-bevoegdheden, tenzij de wet het anders bepaalt. Het decreet lokaal bestuur bepaalt dat de leden van de gemeenteraad ook de OCMW-raad vormen.

Zowel de gemeente- als de OCMW-raad zijn toegankelijk voor het publiek. Ze vergaderen enkel in geheime zitting wanneer het gaat over persoonsgebonden dossiers. Beide raden zijn live te volgen via internet (streaming). Meer info via www.ronse.be.

De agenda, verslagen en besluitenlijst van de OCMW-raad zijn eveneens te raadplegen op www.ronse.be.

Het Vast Bureau

Het vast bureau is het uitvoerend orgaan van het OCMW en staat in voor het dagelijks bestuur. Het bezit, vergelijkbaar met het college van burgemeester en schepenen, talrijke eigen bevoegdheden. Zo houdt het vast bureau zich onder meer bezig met aankopen en personeelsbeleid. Het vast bureau vergadert wekelijks, normaal op maandagavond aansluitend op de vergadering van het college van burgemeester en schepenen. De vergaderingen zijn niet openbaar.

Bijzonder Comité voor de Sociale Dienst of BCSD

Om de drie weken komt het Bijzonder Comité voor de Sociale Dienst samen. De opdracht bestaat er vooral in de dossiers voor individuele hulpverlening te onderzoeken en na advies van de Sociale Dienst beslissingen te nemen.

De voorzitter van het BCSD maakt van rechtswege deel uit van het college van burgemeester en schepenen.

OCMW

Oscar Delghuststraat 62
055 23 56 00 of het gratis nummer 0800 11 906
sociaalhuis@ronse.be

ADMINISTRATIE LOKAAL BESTUUR

De administratie van het lokaal bestuur staat onder leiding van algemeen directeur Julien Vandenhoucke. Hij wordt hierin bijgestaan door het managementteam dat bestaat uit verschillende afdelingshoofden.

De diensten in het stadhuis zijn elke dag toegankelijk van 8.30 tot 12 u. en op woensdagnamiddag van 13.30 tot 16 u. Elke 2^{de} en 4^{de} zaterdag van de maand is de dienst Burgerzaken open van 9.30 tot 11.30 u. Tijdens de maanden juli en augustus is het stadhuis niet open op woensdagnamiddag. Opgelet. Heel wat van de dienstverlening gebeurt op afspraak. Informeer je vooraf.

De stadskas is open, enkel op afspraak, op woensdag van 8.30 tot 12 u. Een afspraak maken kan via debiteuren@ronse.be of via 055 23 27 33.

De diensten van het Sociaal Huis zijn open van maandag tot vrijdag van 8.30 tot 11.30 u.

Contact:

T: 055 23 27 11

F: 055 23 27 18

info@ronse.be

Klik naar www.ronse.be

Op de website van de stad Ronse vind je steeds de recentste informatie over elke dienst. Je kan er bovendien terecht voor heel wat bijkomende informatie, tips en documentatie. Je kan er bijvoorbeeld de agenda en de verslagen van de gemeenteraad raadplegen. In het e-loket kan je documenten downloaden of aanvragen. Aan de hand van de laatste nieuwsberichten blijf je ook op de hoogte van wat reilt en zeilt in de stad. In de activiteitenkalender zie je wat er de komende dagen en weken in Ronse te beleven valt. Neem dus geregeld een kijkje op www.ronse.be.





AVAC NIEUWKUIS BV

SPECIALITEIT: REINIGEN VAN OVERGORDIJNEN

AVAC tip: nooit haakjes verwijderen

AVAC service: afnemen & ophangen
van uw overgordijnen



DB741177K1

A. Delhayeplein 11 • 9600 Ronse
055 21 21 39 • info@avac-nieuwkuis.be • www.avac-nieuwkuis.be

Cuisines
D&K
Keukens

GRATIS OFFERTE



Kom onze showroom bezoeken te Ronse, Ninovestraat 110
www.dnkkeukens.be - 055/30 90 58

DB738530J1

CONTACTGEGEVENS

Algemeen directeur

Julien Vandenhoucke julien.vandenhoucke@ronse.be
055 23 27 20

Financieel directeur

Jurgen Soetens jurgen.soetens@ronse.be
055 23 27 46

Lokaal Bestuur Ronse

Archief & Erfgoed conservator@ronse.be
055 23 28 10

Beleids- en bestuursondersteuning ... bestuursadministratie@ronse.be
055 23 27 13

Bibliotheek bibliotheek@ronse.be
055 23 28 62

Brandweer ronse@bvlar.be
055 33 50 55

Burgerzaken bevolking@ronse.be
055 23 27 81

Communicatie communicatie@ronse.be
055 23 28 04

Cultuur info@ccdeververij.be
055 23 28 01

Evenementen evenementen@ronse.be
055 23 28 12

Financiële Dienst financien@ronse.be
055 23 27 40

Gemeenschapswachten gemeenschapswachten@ronse.be
055 23 28 26

Informatica informatica@ronse.be
055 23 28 20

Jeugd jeugd@ronse.be
055 23 28 80

Klachten klachten@ronse.be
055 23 27 13

Kunstacademie Vlaamse Ardennen kunstacademie@ronse.be
055 23 28 85

Facilitair Beheer schoonmaak@ronse.be
055 23 27 30

Lokaal Sociaal Beleid sociaalhuis@ronse.be
055 23 56 00 of 0800 11 906

Lokale Economie economie@ronse.be
055 23 27 76

Milieu milieu@ronse.be
055 23 27 75

Mobiliteit & Duurzaamheid duurzaamheid@ronse.be
055 23 27 53

Noodplanning noodplanning@ronse.be
055 23 27 09

Omgeving omgeving@ronse.be
055 23 27 70

Onthaal info@ronse.be
055 23 27 11

Ontwerpbureau ontwerpbureau@ronse.be
055 23 27 61

Personeel personeelsdienst@ronse.be
055 23 27 25

Preventie preventie@ronse.be
055 23 28 25

Projecten projecten@ronse.be
055 23 27 09

Recyclagepark recyclagepark@ronse.be
055 23 28 89

Sociaal Huis sociaalhuis@ronse.be
055 23 56 00 of 0800 11 906

Sport sport@ronse.be
055 23 28 90

Technische Dienst td@ronse.be
055 23 27 58

Toerisme toerisme@ronse.be
055 23 28 18

Stedelijke Werkplaats werkplaats@ronse.be
055 23 28 70

Zwembad zwembad@ronse.be
055 23 28 99



Leonidas
The Preferred Belgian Chocolates

Wijnstraat, 1 • 9600 RONSE
TEL. 055/206.129.

Volg ons op Facebook :
<https://www.facebook.com/LeonidasRonse>

Open van maandag t.e.m. zaterdag van 9u15 tot 12u & van 14u tot 18u.
Gesloten op zon- en feestdagen.

Buiten de Leonidas-artikelen verkopen wij ook gevulde mandjes en lekkere likeurtjes.



MONTUREN
HEM - HAAR- KIDS
ZONNEBRILLEN

— OPTIEK —
BRIL & IMAGO FASHION

GRATIS OOGMETING
CONTACTLENS-
AANPASSING
GEDIPLOMEERDE
OPTICIENS

| OPTIEK • LENZEN • FASHION

KIES JOUW BRIL! KOM LANGS!



-10%*

OP ALLE GLAZEN
ENKELVOUDIG OF MULTIFOCaal

*Niet cumuleerbaar met andere acties of promoties, 1 bon per klant.

-20%* KIDSKORTING

OP MONTUUR EN GLAZEN
t.e.m 12 jaar.

*Niet cumuleerbaar met andere acties of promoties, 1 bon per klant.



GRATIS*
5 dagen
CONTACTLENZEN

DAGLENZEN VOOR VER
OF MULTIFOCaal

*Niet cumuleerbaar met andere acties of promoties,
1 bon per klant.



Zadig & Voltaire
Liv Jo • Chloé • Furla
David Beckham
Lacoste • Hacket
red Kids • O'Neill
Superdry
...

Edelareberg 1
9700 Oudenaarde
055 30 96 00
brilimago@telenet.be

*Org 1.50 +6,00/-6,00 max cyl 2

- Privé parking aan de deur
-
- Terugbetaling mutualiteiten



OPENINGSUREN STADSDIENSTEN

Stadhuis

Grote Markt 12
055 23 27 11 - F: 055 23 27 18
info@ronse.be

Openingsuren:

- maandag - vrijdag: 8.30 - 12 u.
en woensdagnamiddag 13.30 - 16 u.
- elke 2de en 4de zaterdag van de maand:
9.30 - 11.30 u. (enkel Burgerzaken)
- juli en augustus: gesloten op woensdag-
namiddag

Stadskas

Grote Markt 12
Openingsuren:
woensdag: 8.30 - 12 u.

Bibliotheek

De Biesestraat 4
055 23 28 62
bibliotheek@ronse.be

Openingsuren:

- maandag: 9 - 12 u. en 14 - 17 u.
- dinsdag: 14 - 20 u.
- woensdag: 9 - 12 u. en 14 - 17 u.
- donderdag: 14 - 17 u.
- vrijdag: 14 - 20 u.
- zaterdag: 9 - 12 u.

Toerisme

De Biesestraat 2
055 23 28 16
toerisme@ronse.be

Openingsuren:

- Van 1 maart tot 30 september:
- maandag - vrijdag: 10 - 17 u.
 - weekend en feestdagen: 10 - 17 u.
- Van 1 oktober tot 30 november:
- maandag - vrijdag: 10 - 17 u.
 - weekend en feestdagen: 14 - 17 u.
- Van 1 december tot 28 februari:
- maandag - vrijdag: 10 - 16 u.
 - weekend en feestdagen: gesloten

Cultuur

Wolvestraat 37
055 23 28 01

Openingsuren:

- maandag - vrijdag: 8.30 - 12 u. en 13.30 - 16 u.
- juli en augustus: namiddag gesloten

Kunstacademie Vlaamse Ardennen

Wolvestraat 37
055 23 28 85
kunstacademie@ronse.be
www.kunstacademievlaamseardennen.be

Openingsuren:

- maandag - vrijdag: 13 - 20 u.
 - zaterdag: 8.30 - 12.30 u.
- Tijdens de schoolvakanties enkel per mail
bereikbaar.

Recyclagepark

Viermaartlaan 62
055 23 28 89
recyclagepark@ronse.be

Openingsuren:

- maandag: gesloten
- dinsdag: 8.30 - 12 u. en 13 - 16 u.
- woensdag: 13 - 16 u.
- donderdag: 13 - 18 u.
- vrijdag: 8.30 - 12 u.
- zaterdag: 8.30 - 12 u. en 13 - 16.30 u.

Sport

Sporthal 't Rosco
Leuzesesteeweg 241
055 23 28 90
sport@ronse.be

Openingsuren sportdienst:

- maandag - vrijdag: 8.30 - 12 u. en 13.30 - 16 u.
 - gesloten tijdens het weekend
 - juli en augustus: 8.30 - 12 u.
- #### Openingsuren sporthal 't Rosco:
- maandag - vrijdag: 8 - 22 u.
 - tijdens weekend op aanvraag
 - juli en augustus: enkel op aanvraag

Zwembad

Leuzesesteeweg 241
055 23 28 99
zwembad@ronse.be
Openingsuren: zie www.ronse.be of p. 48

Jeugd

Grote Marijve 133
055 23 28 80
jeugd@ronse.be
Openingsuren:
maandag - vrijdag: 9 - 12 u. en 13 - 17 u.
Als je op een later tijdstip wil langskomen,
kan je steeds telefonisch of per mail een
afspraak maken.
Opgelet: locatie tijdens de Paas - en
zomervakantie: Stefaan Modest Glorieuxlaan
30 te Ronse
0472 80 88 73

Sociaal Huis

Oscar Delghuststraat 62
055 23 56 00 of gratis nummer 0800 11 906
sociaalthuis@ronse.be
Openingsuren:
• maandag - vrijdag: 8.30 - 11.30 u.
• weekend en feestdagen: gesloten



WERKEN OP AFSpraak

De coronacrisis verplichtte het lokaal bestuur om de dienstverlening te herbekijken. Vroeger konden bezoekers zomaar het stadhuis binnen stappen wanneer ze dat wilden. Nu gebeurt de dienstverlening op afspraak. Deze manier van werken heeft zijn nut bewezen, zowel voor de werknemers als voor de burgers.

Veilig en efficiënt

Werken op afspraak zorgt voor meer veiligheid voor het personeel én de burger, maar vooral ook voor efficiëntiewinst. Maak je een afspraak, dan wordt er tijd voor je gereserveerd, waardoor er geen lange wachttijden ontstaan. Bovendien krijg je bij het vastleggen van jouw afspraak nuttige informatie over de kostprijs, documenten die je moet meebrengen, procedure... Deze informatie zorgt ervoor dat je aan het loket snel en efficiënt geholpen kan worden.

Afspraak online of telefonisch

Via <https://afspraken.ronse.be> kan je zelf een afspraak vastleggen voor de dienst Burgerzaken door eerst een keuze te maken uit de verschillende mogelijkheden, vervolgens een datum en uur te kiezen en je gegevens in te vullen. Alles wat je moet weten om je bezoek aan het stadhuis voor te bereiden, kan je lezen op het scherm.

Is het voor jou niet mogelijk om de afspraak online vast te leggen, dan kan je bellen naar het Onthaal op het nummer 055 23 27 11. Ook voor sommige complexere dienstverleningen (o.a. voor het loket vreemdelingenzaken) zal je eerst even moeten bellen. Deze zal je dan ook niet terugvinden bij de keuzemogelijkheden. De medewerker moet hiervoor eerst telefonisch een aantal zaken verifiëren, om jouw bezoek goed te kunnen voorbereiden.

Heb je de Technische Dienst, de diensten Mobiliteit & Duurzaamheid of Omgeving nodig? Dan neem je steeds eerst telefonisch contact op met die dienst. Heel wat dienstverlening kan gebeuren zonder dat je daarvoor naar het stadhuis moet komen. Is een verplaatsing wel noodzakelijk, dan zal de medewerker van de desbetreffende dienst een afspraak voor je maken. Het heeft dus geen zin om voor deze diensten zomaar het stadhuis binnen te lopen.

Onthaal: 055 23 27 11

Technische Dienst: 055 23 27 58

Mobiliteit en Duurzaamheid: 055 23 27 53

Omgeving: 055 23 27 70

Zelf online documenten of attesten aanvragen

Wist je dat je heel wat documenten online thuis kunt aanvragen? Dat bespaart je een rit naar het stadhuis. Via eGovFlow kan je thuis een document, dat automatisch getekend en afgeleverd is, aanvragen en ontvangen en dit zonder tussenkomst van een ambtenaar. Het webloket is 24/7 beschikbaar. Enkele muisklikken volstaan om aktes, attesten en uittreksels binnen enkele seconden digitaal thuisgestuurd te krijgen. Je hebt wel een kaartlezer nodig of de app itsme op je smartphone.

Op www.ronse.be kan je een handleiding downloaden voor deze toepassing.

“Mijn dossier” is dan weer de online toepassing van de FOD Binnenlandse Zaken die het mogelijk maakt je gegevens in het Rijksregister na te kijken, fouten in je dossier te rapporteren, je contactgegevens door te geven en te checken wie je gegevens de laatste zes maanden geraadpleegd heeft. Je kunt er ook allerlei attesten uit het Rijksregister mee downloaden of afdrukken, ongeacht waar je je bevindt.

Meer info:

<https://afspraken.ronse.be>

www.egovflow.be

<https://mijndossier.rrn.fgov.be>

WERKEN BIJ HET LOKAAL BESTUUR RONSE

Het lokaal bestuur van Ronse biedt werkgelegenheid aan meer dan 400 personen, zowel in vast als in contractueel verband en is hiermee een belangrijke werkgever in de regio. Al deze personeelsleden werken bij een 30-tal verschillende diensten.

Eenzijds komt het lokaal bestuur, via het personeelsbeleid (o.a. flexibele en ruime vakantieregeling, opleidingsmogelijkheden, extra legale voordelen, daar waar mogelijk flexibele werktijden) tegemoet aan de noden van het personeel zodat het zich ten volle kan ontplooiën. Anderzijds verwacht het van de medewerkers inzet. Werken bij een lokaal bestuur is werken voor de bevolking. De burger is mondig, kritisch en veeleisend. Van elk personeelslid wordt dan ook zin voor initiatief en een positieve ingesteldheid verwacht om zo samen een efficiënte en kwalitatieve dienstverlening te verstrekken. Klantvriendelijkheid, correctheid, nauwkeurigheid en motivatie zijn termen die het stadspersoneel dagelijks omzet in de praktijk bij de uitvoering van hun taak.

Voor veel medewerkers betekent werken voor het Lokaal Bestuur Ronse ook werken in de stad waar ze wonen met een tijdsvoordeel tot gevolg. Maar ook wie niet in Ronse woont, ervaart het voordeel van werken in Ronse. Door de vlotte bereikbaarheid (N60 Gent – Ronse en A8 Brussel – Doornik) blijft fileleed je grotendeels bespaard.

Solliciteren

Heb je zin om bij het lokaal bestuur te komen werken? Neem dan gerust contact op met de personeelsdienst. De medewerkers staan je graag te woord. Alle openstaande vacatures worden steeds via www.ronse.be bekend gemaakt en je vindt ze eveneens terug op de WIS-databank van de VDAB en in de lokale en/of regionale pers. Het is dan ook nuttig om deze bronnen regelmatig te raadplegen.

Je kan ook steeds spontaan solliciteren. Hiervoor vind je een formulier terug op de website. Beschik je niet over internet en/of een PC, stuur dan je kandidatuur schriftelijk naar het Lokaal Bestuur Ronse, Grote Markt 12, 9600 Ronse. Spontane sollicitaties worden gedurende één jaar bijgehouden. Wanneer er voor jou een gepaste vacature vrijkomt, word je hiervan op de hoogte gesteld.

Spontaan solliciteren kan via vacatures@ronse.be

PERSENEELSDIENST

De personeelsdienst staat in voor het personeelsbeheer, de voorbereiding en de uitvoering van het personeelsbeleid. Personeelsbeheer betekent onder andere het dagelijks bijwerken van de personeelsdossiers, de registratie van de afwezigheden, de loonadministratie, het beheer van de tijdsregistratie. Het personeelsbeleid omvat onder andere het uitvoeren van de rekruteringsprocedures, het onthaal van nieuwe medewerkers, het opvolgen van de functionele loopbaan, het vormingsbeleid, het beheer van het personeelsstatuut. Deze dienst geeft ook advies over personeelsaangelegenheden aan de algemeen directeur, het college van burgemeester en schepenen, de gemeenteraad, het vast bureau en de OCMW-raad. Uiteraard kunnen de medewerkers (stad en OCMW) bij de personeelsdienst terecht met hun vragen over hun loopbaan, vakantie, pensioen (statutairen) enz.

Als burger kan je bij deze dienst terecht voor informatie over openstaande vacatures of tewerkstellingsmogelijkheden bij het lokaal bestuur. De medewerkers kunnen je meer uitleg geven over de functie-inhoud en voorwaarden waaraan je moet voldoen. Ook op www.ronse.be staat hierover heel wat informatie.

Personeel

Grote Markt 12

055 23 27 25

personeel@ronse.be



BELEIDS- EN BESTUURSONDERSTEUNING

De dienst Beleids- en Bestuursondersteuning faciliteert de werking van de gemeente- en OCMW-raad, van het vast bureau en het college van burgemeester en schepenen. Via een digitaal besluitvormingsproces kan het bestuur vlot en efficiënt beslissingen nemen.

De agenda's, de audiovisuele opnames en de verslagen van de gemeenteraad en de raad voor maatschappelijk welzijn kan je raadplegen op www.ronse.be. Ook de besluitenlijsten van het College en het Vast Bureau zijn beschikbaar op de website.

Deze dienst doet ook de administratieve afhandeling van bezwaarschriften. Wie meent dat een bepaalde gemeentelijke belasting ten onrechte werd aangerekend, kan hierover bezwaar indienen. De voorwaarden voor een geldig bezwaarschrift en de wijze waarop je dit kunt indienen, staat steeds vermeld op de achterzijde van ieder aanslagbiljet.

Openbaarheid van bestuur

Het bestuur van een gemeente of stad is openbaar. Elke burger heeft recht op inzage in de manier waarop de stad bestuurd wordt en kan hiertoe de nodige documenten opvragen. Uiteraard zijn er uitzonderingen, bijvoorbeeld wanneer het gaat over onafgewerkte dossiers of wanneer de schending van de privacy van een medeburger in gevaar is. Om inzage, uitleg of een afschrift van een bestuursdocument te krijgen, richt je een schriftelijke vraag aan de algemeen directeur, met duidelijke vermelding van je vraag en (indien mogelijk) de betrokken bestuursdocumenten.

Beleids- en bestuursondersteuning
Grote Markt 12
055 23 27 13
bestuursadministratie@ronse.be

ARCHIEF & ERFGOED

Het Stadsarchief van Ronse is sinds juli 2020 gehuisvest in het Erfgoedcentrum aan de Politiekegevangenenstraat 18. Het Stadsarchief ontstond in 2009 toen het Rijksarchief uit Ronse wegtrok en het stedelijke archief aan de stad werd teruggeschonken. In het Erfgoedcentrum bevinden zich ook nog de lokalen van de geschiedkundige kring van Ronse, de 'Geschied- en Oudheidkundige Kring van Ronse en het Tenement van Inde'. Meer info hierover kan je vinden op www.ronse-gokrti.be.

Op www.ronse.be/stadsarchief vind je de inventarissen van het oud archief (periode vóór 1800) een deel van het modern archief (1800 tot 1918) van de stad. Naast het archief van de stedelijke overheid (stad, OCMW en rechtsvoorgangers) bewaart het Stadsarchief ook archieven van belangrijke personen, verenigingen en bedrijven die in de stad actief zijn/waren. Deze archieven worden kenbaar gemaakt via de website van Archiefpunt Vlaanderen: archiefpunt.be.

In het Stadsarchief wordt ook een rijke krantencollectie bewaard. De oudste lokale krant gaat terug tot 1841. De komende jaren zal het Stadsarchief inzetten op de digitalisering van deze collectie. Een overzicht van het krantenbezit vind je reeds op www.ronse.be. Op erfgoedinzicht.be en eva.mediahaven.com vind je heel wat oude foto's, schilderijen en voorwerpen terug die verband houden met de geschiedenis van Ronse en haar inwoners.

Bij de dienst Archief en Erfgoed kan je ook terecht voor advies in verband met immaterieel, roerend en onroerend erfgoed.

Archief & Erfgoed
055 23 28 10 - 055 23 28 11
conservator@ronse.be

FINANCIËEL BEHEER

Voor al jouw vragen in verband met de onderstaande taken kan je na afspraak terecht bij Jurgen Soetens, financieel directeur.

055 23 27 46
jurgen.soetens@ronse.be

De Financiële Dienst heeft als belangrijkste opdrachten:

- bijhouden van de boekhouding, bijhouden inventaris gemeentelijk patrimonium, opmaak begroting, meerjarenplanning, rekening, balans, resultatenrekening en dergelijke;
- inning van de ontvangsten: opvolging belastingskohieren, inning belastingen, vervolgingen, bezwaarprocedure, allerlei facturaties, inning retributies, subsidies, huurinkomsten;
- voorbereiding en uitvoering beslissingen van gemeenteraad en college van burgemeester en schepenen (bestellingen, prijsvergelijking tussen leveranciers, bestekken, gunningen enz...);
- registratie, aanrekening en uitvoering betaling facturen;
- beheer liquiditeiten en kredieten;
- financieel beleidsadvies en financiële planning;
- kerkfabrieken;
- autonome gemeentebedrijven;
- beheer van de verzekeringen.

Bankrekening BE53 0910 0032 2553 - BE47 0014 3262 0480

Betalen aan de stadskas kan op:

Woensdag: 8.30 - 12 u. na afspraak. Je kan een afspraak maken via debiteuren@ronse.be of telefonisch op het nummer 055 23 27 33.

Financiële Dienst
055 25 27 40
financien@ronse.be



Go Further

Garage Dewolf

Uw Ford verdeler
voor de regio:
Ronse
Kluisbergen
Les Collines



Chée de Renaix 23 - 7750 Mont-de-l'Enclus - Tél. 069 76 86 99
www.garagedewolf.com

COMMUNICATIE

De stad wil inwoners of bezoekers duidelijk informeren over het beleid van de stad of de vele evenementen die in Ronse plaatsvinden. Ronse heeft heel wat kanalen waar je terecht kan voor informatie, de laatste nieuwtjes, foto's enz.

INzicht: Het stadsmagazine INzicht valt 5 keer per jaar bij elke Ronsenaar in de bus. Het bevat nieuwtjes, artikels over het beleid, interviews met Ronsenaars, een activiteitenkalender en veel mooie foto's.

Website: Op www.ronse.be wordt zowat alle informatie over de stad verzameld. Je vindt er de laatste nieuwtjes, maar ook alle mogelijke informatie omtrent openingsuren, dienstverlening en nog veel meer.

Sociale media: Ronse is actief op verschillende media. Op Facebook vind je de stad onder @stad.ronse, op Twitter onder @inforonse en op Instagram via "stadronse". Via deze kanalen houdt het lokaal bestuur je dagelijks op de hoogte van leuke nieuwtjes, weetjes of activiteiten. Heel wat diensten hebben ook hun eigen facebookpagina. De moeite waard om "leuk te vinden" of te volgen.

You Tube: Tot slot kan je ook enkele mooie cityclips of filmpjes over Ronse bekijken op het You Tube kanaal van de stad. Je vindt dit onder de naam Stadsbestuur Ronse of via de link <https://www.youtube.com/user/StadRonse>. Al deze kanalen worden beheerd door de dienst Communicatie van de stad. Als inwoner kan je via één van deze kanalen met je vragen terecht bij het lokaal bestuur. Uiteraard kan je ook nog steeds bellen of een mailtje sturen. De medewerkers helpen je graag aan de juiste informatie of verwijzen je gericht door.

De communicatiedienst heeft daarnaast een adviserende rol bij vragen omtrent "Openbaarheid van bestuur", staat in voor de relatie met de lokale pers, werkt mee aan de citymarketing van Ronse en bevordert de interne communicatie van het personeel.

De dienst Communicatie maakt ook deel uit van de gemeentelijke Veiligheidscel. Vanuit de eigen discipline wordt meegewerkt aan het Algemeen Nood- en Interventieplan (ANIP) en wordt een monodisciplinair plan (communicatie) uitgewerkt. Bij de afkondiging van een gemeentelijke noodfase staat de dienst in voor het luik communicatie bij het aanpakken van de noodsituatie.

Communicatie
Grote Markt 12
055 23 28 04
communicatie@ronse.be

NOODPLANNING

Registreer je op BE-Alert.be

BE-Alert is een alarmeringssysteem waarmee de stad en de overheid jou kan verwittigen in een noodsituatie. Momenteel ontvang je informatie over een noodsituatie meestal via (sociale) media, de hulpdiensten die aanwezig zijn op het terrein of via het sirene-netwerk. Dankzij BE-Alert kan je nu ook rechtstreeks informatie krijgen via sms, een gesproken bericht op je telefoonlijn of per e-mail.



Een burgemeester, gouverneur of minister activeert BE-Alert, om een bericht uit te sturen naar iedereen waarop de noodsituatie impact heeft. Zo kunnen inwoners of aanwezigen bij een evenement op een snelle manier de nodige aanbevelingen krijgen, zoals ramen en deuren sluiten bij een brand, de locatie verlaten omdat er hevige onweders of rukwinden op komst zijn... Registreer je dus op BE-alert zodat ook jij een seintje krijgt wanneer het nodig is!

Meer info over Be-Alert kan je terug vinden op <https://www.be-alert.be/nl>
Gratis registreren kan op <https://www.be-alert.be/nl/schrijf-je>

Planning en coördinatie

Een natuurramp of een ramp door een technische of menselijke fout is nooit weg te denken uit onze samenleving. Rampenbestrijding en zorg voor veiligheid zijn dan ook van groot belang. Nood- en interventieplanning is cruciaal bij industriële rampen en natuurrampen. Op zowel gemeentelijk, provinciaal als federaal niveau worden dan ook noodplannen opgemaakt. De dienst Noodplanning werkt deze plannen uit en is het centrale aanspreekpunt bij een crisis.

Zowel op de plaats van de crisis als op hoger niveau wordt de samenwerking tussen de verschillende hulpdiensten gecoördineerd. De coördinatie kan op 3 niveaus gebeuren, die ook fases genoemd worden. Alarmfases zijn een aanduiding voor de ernst en de omvang van de ramp.

1. de gemeentelijke fase met de burgemeester als verantwoordelijke en voorzitter van het gemeentelijk coördinatiecomité.
2. de provinciale fase, met de gouverneur als coördinator en voorzitter van het provinciale coördinatiecomité.
3. de federale fase met de minister van Binnenlandse Zaken als voorzitter van het federale coördinatiecomité.

Principes

- Disciplines: iedere rampsituatie wordt bestreden door teams van mensen. In de rampenbestrijding zijn er vijf disciplines die gecoördineerd samenwerken.
 - Discipline 1: Hulpoperaties, brandweer
 - Discipline 2: Medische, sanitaire en psychologische hulpverlening
 - Discipline 3: Politie
 - Discipline 4: Logistieke steun, diverse werken en transport
 - Discipline 5: Informatie en communicatie
- Noodplannen: noodplannen beschrijven hoe te reageren op diverse noodsituaties.
- Informatie en communicatie zijn bij rampen essentieel. Tijdens een provinciale fase verschijnen er updates over de evolutie van de ramp en eventueel instructies op de kanalen van de dienst noodplanning: website, facebook en Twitter.
- Evacuatie: noodsituaties kunnen ertoe leiden dat mensen tijdelijk hun huis moeten verlaten zodat ze zich buiten de gevarezone bevinden. In het kader van de noodplanning kan de bevoegde overheid (burgemeester, gouverneur of minister) omwille van de veiligheid beslissen om te evacueren.

Rampoefeningen

Om een ramp doeltreffend te kunnen bestrijden is het nodig dat alle optredende disciplines elkaar op voorhand kennen. Daarom worden er regelmatig oefeningen georganiseerd die een crisissituatie simuleren en de hulpdiensten toelaten met elkaar samen te werken.

Coronapandemie

De dienst Noodplanning is binnen het lokaal Bestuur Ronse ook verantwoordelijk voor de coördinatie van de coronapandemie en staat in voor o.a. :

- De bedeling van de mondklappers aan de bevolking te Ronse
- Advies aan medewerkers, burgers, organisatoren, horeca-uitbaters, winkeliers etc. over de geldende maatregelen en hoe de richtlijnen te interpreteren.
- Logistiek verantwoordelijkheid over het vaccinatiecentrum

Noodplanning
Grote Markt 12
055 23 27 09
noodplanning@ronse.be

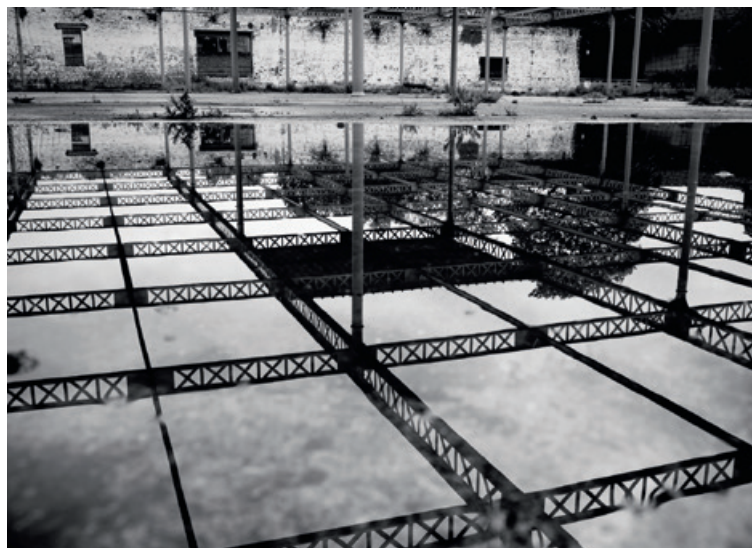

ONTHAAL STADHUIS

De dienst Onthaal is de eerste dienst waar je mee te maken krijgt als je het stadhuis binnen loopt. Ook als je naar het algemeen nummer belt, kom je bij een onthaalmedewerker terecht.

Werken op afspraak

De diensten die zich in het stadhuis bevinden, werken op afspraak. Het is van belang om steeds op voorhand je afspraak vast te leggen. Voor Burgerzaken kan dit via www.ronse.be of telefonisch. Voor de Technische Dienst en Mobiliteit & Duurzaamheid dien je sowieso eerst te bellen. (zie pagina 13).

Als je het stadhuis bezoekt, verwijst Onthaal je correct door naar de juiste dienst of vergaderruimte. Voor Burgerzaken krijg je een ticket voor de wachtruimte.

Snelle dienstverlening

Voor enkele snelle dienstverleningen van Burgerzaken helpt het Onthaal je verder. Zo kan je je rijbewijs of reisпас, nadat je ze aangevraagd hebt aan het loket Burgerzaken, afhalen aan het Onthaal. Ook adreswijzigingen op de elektronische eID gebeuren aan het Onthaal. Zo hoef je niet eerst langs de wachtruimte te passeren.

Nieuwe inwoners ontvangen een leuk infopakket met enkele cadeautjes. Wie komt voor een geboorteaangifte krijgt ook een geschenkje, om ervoor te zorgen dat de pasgeboren telg meteen "Fan van Ronse" wordt.

Bij de dienst Onthaal kan je ook terecht om een kampvuurvergunning aan te vragen en om luier- en PMD-zakken aan te kopen (enkel bank-contact). Ervaar je overlast door ratten, duiven, zwervkatten of marters? Dan kan je dit ook melden bij het Onthaal. Ongediertebestrijder RATO wordt dan ingeschakeld. Ieder gezin mag één keer per jaar gratis gebruik maken van deze ongediertebestrijders.

Onthaal
Grote Markt 12
055 23 27 11
info@ronse.be

KLACHTEN

De stads- en OCMW-diensten doen dagelijks hun best om zo vlug mogelijk een oplossing te vinden voor jouw vraag of probleem. Heb je toch het gevoel dat het lokaal bestuur je onheus behandeld heeft? Heb je een bepaalde dienst waar je recht op had, niet gekregen? Moest je te lang wachten vooraleer je probleem verholpen werd of ben je niet te spreken over de manier waarop iemand je te woord stond? Dan kun je terecht bij de klachtenmanager van het Lokaal Bestuur Ronse. De klachtenmanager kan niet ingaan op iedere uiting van ontevredenheid. Zij kan enkel klachten behandelen over de dienstverlening van het lokaal bestuur.

Heb je een klacht in verband met parkeerboetes of de wijze waarop deze geïnd worden, gelieve je dan te wenden tot de ombudsdienst van Streeteo (parkeren.ronse@streeteo.be). Deze firma staat in voor het parkeerbeheer.

Hoe kun je een klacht indienen?

De klachtenmanager kan enkel klachten onderzoeken die schriftelijk geformuleerd zijn. Anonieme klachten worden niet behandeld. Gebruik het elektronische klachtenformulier op de website, stuur een mail naar klachten@ronse.be of stuur een brief. Je kunt de klachtenmanager ook bellen of als je problemen hebt om je klacht schriftelijk over te maken.

Wat gebeurt er met je klacht?

Je krijgt binnen de 10 dagen een ontvangstbevestiging. Als je klacht ontvankelijk is, zal de klachtenmanager ze onderzoeken. Ze heeft hiervoor maximum 45 dagen tijd. Het onderzoek houdt in dat de klachtenmanager contact opneemt met de betrokken dienst(en), om na te gaan wat er fout gelopen is. Jij wordt met een brief geïnformeerd over het resultaat van het onderzoek. Het lokaal bestuur registreert alle klachten, zodat ze jaar na jaar kan bekijken of er zwakke plekken zijn in de dienstverlening. Op die manier kan het lokaal bestuur haar dienstverlening continu verbeteren.

Klachten
Grote Markt 12
055 23 27 13
klachten@ronse.be

ADVIESRADEN

Ronse telt verschillende adviesorganen. De gemeentelijke diensten en bestuursorganen worden in het beleid bijgestaan door deze raden op hun specifiek vakgebied. Vaak is hun advies nodig of verplicht bij het indienen van dossiers bij de hogere overheden.

Op www.ronse.be vind je uitgebreide informatie over de werking van de verschillende adviesraden. Telkens na de gemeenteraadsverkiezingen en bij de installatie van een nieuwe gemeenteraad worden deze raden ontbonden en opnieuw samengesteld. Voor meer informatie over de werking of samenstelling van deze raden kan je terecht bij de ondersteunende stadsdienst.

Stedelijke Adviesraden

GEORO: Gemeentelijke Commissie voor Ruimtelijke Ordening

Info: gecoro@ronse.be

Stedelijke Adviesraad voor Onderwijs

Info: sociaalhuis@ronse.be

Stedelijke Adviesraad voor Jeugd

Info: jeugd@ronse.be

Stedelijke Adviesraad voor Milieu

Info: milieu@ronse.be

Stedelijke Adviesraad voor Welzijn & Werkgroepen

Info: sociaalhuis@ronse.be

- Werkgroep Ouderen = seniorenraad
- Werkgroep Kansarmoede

Lokaal Overleg Kinderopvang

Info: huisvanhetkind@ronse.be

Stedelijke Adviesraad voor Sport

Info: sport@ronse.be

Stedelijk Adviesraad voor Cultuur & Werkgroepen

Info: cultuur@ronse.be

- Werkgroep Vlaanderen Feest
- Werkgroep Beiaard
- Werkgroep Gedichtendag
- Werkgroep Cypriaan De Rore
- Werkgroep 't Ronssies geklapt
- Werkgroep Erfgoed

Stedelijk Adviesraad voor Wonen

Info: huisvesting@ronse.be

Stedelijke raden

Ronse telt ook twee stedelijke raden, die mee instaan voor de organisatie van de 2 belangrijkste evenementen in Ronse: de Fiertel en de Bommels.

Stedelijke Raad der Bommels

info@bommelsfeesten.be

www.bommelsfeesten.be

Voorzitter: guan.devos@askynet.be

Stedelijk Fiertelcomité

info@fiertelommegang.be

www.fiertelommegang.be

Voorzitter: voorzitter@fiertelommegang.be

Overlegfora

Naast de stedelijke adviesraden maakt de stad Ronse ook deel uit van:

Lokaal drugoverleg Ronse

Contactpersoon: Hilke Van Gijssel, Preventie

Grote Markt 12

055 23 28 26

preventie@ronse.be

Tweemaandelijks handelsoverleg

Contactpersoon: Veronique De Wulf, Lokale Economie

Grote Markt 12

055 23 27 76

economie@ronse.be

GOUD • ZILVER • DIAMANT • PLATINA



BUDDY'S GOLD

WIJ KOPEN AAN

oud goud
juwelen
gouden munten
merkhorloges

NEDERSTRAAT 6 - OUDENAARDE - T.055/60.88.06
MA - VR 10u - 12u30 & 14u - 18u
gesloten: ZA- ZO - FEESTDAGEN

BURGERLIJKE STAND BEVOLKING, RIJBEWIJZEN, VREEMDELINGENZAKEN

De dienst Burgerzaken is voor de meeste mensen hét gezicht van het stadsbestuur. Wanneer je naar het stadhuis komt, kan je moeilijk aan deze dienst voorbijgaan. Het dienstverleningspakket van Burgerzaken is dan ook bijzonder ruim: burgerlijke stand, bevolking, rijbewijzen en vreemdelingendienst.

Met de burgerlijke stand deel je de meest ingrijpende momenten van je leven. Iedereen wordt geboren en iedereen sterft. Bij de burgerlijke stand doe je aangifte van beide gebeurtenissen. Wanneer je wilt huwen, kom je er om het een en ander te regelen. Burgers met een vreemde nationaliteit die Belg willen worden en die aan alle voorwaarden voldoen, kunnen hier de Belgische nationaliteit aanvragen. Documenten zoals een geboorte-, huwelijks- en overlijdensakte kan je zowel aan de balie van de burgerlijke stand, als online aanvragen via www.ronse.be (doorklikken naar wonen > burgerzaken > documenten).

De dienst bevolking is de afdeling van Burgerzaken waar je het vaakst mee in contact komt. Je komt er voor de meest uiteenlopende zaken: je allereerste identiteitskaart (Kids ID), je identiteitskaart als volwassene (eID), je reispas, een reistoelating voor een minderjarig kind, de wettiging van je handtekening, een adreswijziging, een attest van woonst, een gezinssamenstelling, een uittreksel uit het strafregister (voorheen bekend als "bewijs van goed zedelijk gedrag")...

De meeste attesten en uittreksels kan je trouwens ook online aanvragen via www.ronse.be. (doorklikken naar wonen > burgerzaken > documenten) of makkelijker nog, via eGovFlow, het elektronische loket van de Stad Ronse. Dit kan nu zelfs ook al voor de aanvraag van je pin/pukcode van jouw eID. Documenten die je in eGovFlow aanvraagt, nadat je je met je eID aangemeld hebt, zijn in principe onmiddellijk beschikbaar in je mailbox. Je hoeft er zelfs de deur niet meer voor uit. De andere documenten worden via de post bezorgd. De wachttijd voor je pin/pukcode bedraagt ongeveer 2 weken.

Ook bij de organisatie van de Europese, federale, regionale en lokale verkiezingen kan je bij de dienst bevolking terecht voor een duplicaat van je oproepingsbrief en voor allerlei formulieren zoals volmachten. Je laat er ook zeer belangrijke beslissingen in je leven registreren: een verklaring tot wettelijke samenwoning (of de beëindiging ervan), een orgaandonorverklaring, een euthanasieverklaring en je laatste wilsbeschikking.

Je (voorlopig) rijbewijs halen is een belangrijke stap in je leven. Als je alle nodige documenten bij de hand hebt, kan je onmiddellijk een (voorlopig) rijbewijs aanvragen. Enkele dagen erna kan je het nieuwe (voorlopige) rijbewijs in kaartmodel al komen afhalen. Op een internationaal rijbewijs, dat nog altijd een papieren document is, moet je minstens een week wachten. Een buitenlands rijbewijs omwisselen voor een rijbewijs van het Europese type is mogelijk onder strikte voorwaarden en kan enkele weken in beslag nemen.

Tot slot is de vreemdelingendienst er voor alle inwoners van Ronse die de Belgische nationaliteit niet hebben. Wie nieuw is in het land heeft soms het gevoel bedolven te worden onder een lawine van procedures en administratieve verplichtingen. De medewerkers zetten al hun deskundigheid in om je binnen het kader van de wet te helpen met inschrijvingen, verblijfsvergunningen, gezinsherenigingen, vreemdelingenkaarten, asielpcedures, regularisaties...

Burgerzaken
Grote Markt 12
055 23 27 82
bevolking@ronse.be

ENKELE CIJFERS OVER RONSE...

Oppervlakte: 3.453 ha 47 a 86 ca
Aantal inwoners op 1 januari 2020: 26.497 totaal
13.536 vrouwen en 12.961 mannen
Bevolkingsdichtheid: 763,72 inwoners per km²

In de loop van het jaar 2020 werden er 1.556 nieuwe inwoners ingeschreven:

- 289 door geboorte
- 1.055 komende van andere Belgische gemeenten
- 212 door inschrijving uit het buitenland

Er werden dat jaar 1.434 personen uitgeschreven:

- 243 door overlijden
- 1.030 door vertrek naar een andere Belgische gemeente
- 70 door vertrek naar het buitenland
- 91 naar onbekende bestemming

Het aantal inwoners van Ronse steeg in 2020 met 122 inwoners.

Er werden in 2020 in onze stad 70 huwelijken voltrokken en 50 echtscheidingen in de registers ingeschreven.

Aantal nationaliteitswijzigingen: 101

Vergelijking met 2020:

- geboortes: +26
- overlijden: -29
- huwelijken: -20
- echtscheidingen: +7
- nationaliteitswijzigingen: -10

BEGRAAFPLAATSEN

Ronse heeft twee begraafplaatsen:

- Begraafplaats Leuzesesteenweg - Engelsenaan (oud kerkhof)
- Begraafplaats Hogerlucht - Ommegangstraat (nieuw kerkhof)

Openingsuren

Het oud kerkhof is elke dag geopend van 8 tot 16.30 u.

Het nieuw kerkhof is open:

- Oktober tot en met februari:
Maandag tot en met vrijdag: van 8 tot 16.30 u.
Zaterdag, zon- en feestdagen: van 8 tot 17 u.
- Maart tot en met mei: Elke dag van 8 tot 19 u.
- Juni tot en met september: Elke dag van 8 tot 20 u.

Bereikbaarheid

Beide begraafplaatsen zijn eenvoudig te voet, met de fiets en met de wagen te bereiken. De oude begraafplaats is bereikbaar via de Leuzesesteenweg en de Engelsenaan. Hier zijn voldoende parkeer-mogelijkheden. De nieuwe begraafplaats is te bereiken via Hogerlucht en Ommegangstraat. Aan beide ingangen is er voldoende parking voorzien. De Lijn voorziet een belbusdienst voor Hogerlucht (lijn 460 en 470).

Gedenkvormen

De stad biedt een variatie aan gedenkvormen aan. Er kan gekozen worden voor een begraving in volle grond of in een grafkelder. Er zijn daarbij speciale perken voorzien voor kinderen en voor begravingen volgens de Islamitische rite. Na crematie kan er gekozen worden voor een uitstrooiing of voor een bijzetting van de asurne in het columbarium, het urnenveld of het urnenbos.

Meer info

Verdere inlichtingen over de mogelijkheden omtrent grondvergunningen, columbaria, het plaatsen van graftekens, ontgravingen enz. zijn verkrijgbaar bij de technische dienst via td@ronse.be of 055 23 27 58.





Maaltijden tot 52 personen, bloemen, asjuwelen,...
Repas jusque 52 personnes, fleurs, bijoux, plaques en granit,
salle de cérémonie,...

BEGRAFENISSEN



Grafmonumenten – Monuments
Vanaf / à partir de 2250€

069/85.85.48 - 0473/93.69.99

centrefunerairecouckhuyt@skynet.be

Chaussée de Renaix 161A, 7912 SAINT-SAUVEUR (5 minuten van Ronse)

DB738193J1

UITVAARTZORG DEVOS

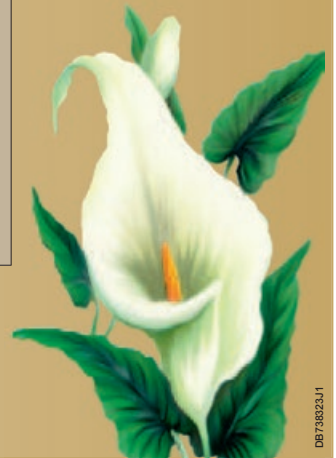

FIERTELMEERS 77 / 9600 RONSE / TEL. 055 21 37 40
INFO@UITVAARTZORGDEVOS.BE
WWW.UITVAARTZORGDEVOS.BE

DB73823J1



Winkel: Peperstraat 20, 9600 Ronse

Aula: Oude Vesten 8, 9600 Ronse

info@funerarium-bq.be

www.funerarium-bq.be

Maandag - vrijdag: 10-12u & 14-18u

Donderdag: 14-18u - Zaterdag: 10-12u

tel **0800 92 390**

24u/24u - 7/7

- Aula voor 200 personen
- Alle diensten Christelijk, burgerlijk e.a.
- Koff etafel tot 25 personen
- Verschillende uitvaartartikelen
- Asjuwelen



DB743820L1

BQ
funerarium
Begravenissen Quintens





DIENST OMGEVING

Wanneer je wil bouwen of verbouwen, of een inrichting exploiteren, moet je in bepaalde gevallen een aanvraag tot omgevingsvergunning indienen. Er wordt dan onderzocht of het project strookt met de wetgeving en goede ruimtelijke ordening. Behalve voor eenvoudige dossiers is het verplicht om je aanvraag digitaal in te dienen via het omgevingsloket: www.omgevingsloket.be

Je kan bij de dienst Omgeving terecht met vragen omtrent de procedure en haalbaarheid van jouw project. Ook voor vragen en opmerkingen rond bodem, natuur, landbouw, dieren, pesticidenreductie... kan je terecht bij de dienst Omgeving.

Vastgoedinformatie

Je kan bij de dienst Omgeving informatie opvragen over de bestaande plannen, vergunningen, bouwplanbreuken etc. van een perceel grond of gebouw. Je kan deze documenten eveneens online aanvragen via een aanvraagformulier op www.ronse.be.

Je hebt de keuze uit:

- 1) Uittreksel uit het vergunningenregister
 - >> Overzicht van alle vergunningen, weigeringen, gekende bouwplanbreuken
- 2) Uittreksel uit het plannenregister
 - >> Overzicht van plannen die van toepassing zijn
- 3) Stedenbouwkundig uittreksel
 - >> Combinatie van 1 & 2
- 4) Notariële inlichtingen
 - >> Stedenbouwkundig uittreksel aangevuld met info over milieu, huisvesting, economie e.d.

Tips: Je vindt ook heel wat info over je perceel via Geopunt Vlaanderen. Een afdruk van het kadasterplan kan je eenvoudig bekomen via Cadgis Viewer. Met vragen kan je terecht bij de dienst Omgeving via vastgoedinfo@ronse.be of 055 23 27 70.

Ruimtelijke ordening

De lokale overheid heeft een belangrijke taak inzake ruimtelijke ordening. In het Gemeentelijk Ruimtelijk Structuurplan (GRS) staat de ruimtelijke visie voor Ronse beschreven. Het GRS kan je raadplegen op de dienst Omgeving. Deze ruimtelijke visie wordt geïmplementeerd via verschillende instrumenten, deze instrumenten samen vormen het kader waaraan aanvragen tot omgevingsvergunning worden getoetst. Zo gaat het o.a. over bestemmingsplannen (gewestplan, BPA's, RUP's), verordeningen, onteigeningsplannen, rooilijnplannen enz.

Huisvesting

De dienst Omgeving staat ook in voor alles wat met huisvesting te maken heeft:

- adviesverlening inzake huisvestingsbeleid.
- informatie aangaande premies.
- woonkwaliteitsbewaking en conformiteitsattesten (onderzoek naar onbewoonbaarheid en ongeschiktheid van woningen).
- voorkooprecht.
- onderzoek naar en aanpak van leegstand en verkrotting.

Milieu

Bij de dienst Omgeving kan je ook terecht voor:

- Omgevingsvergunning, milieuvergunningen en meldingen: info, oude vergunningen opzoeken, nieuwe vergunningen aanvragen, openbare onderzoeken en bekendmakingen...
- Bodem: info, bodemsaneringsprojecten, register van risicogronden.

- Milieuhinder: melding van hinder.
- Natuur en bos: info, projecten, vergunningen, subsidies voor onderhoud van knotbomen en kleine landschapselementen.
- Landbouw: vergunningen, schade aan teelten, info.
- Dieren: dierenwelzijn, zwervkatten, handel in dieren.
- Projecten en beleid rond milieu en natuur.
- Pesticidenreductie: pesticidenvrij beheer van terreinen en kerkhoven.
- Bestrijding van invasieve exoten zoals reuzenberenklauw, Japanse duizendknoop.

Dienst Omgeving

Grote Markt 12
055 23 27 70
omgeving@ronse.be

WOONWINKEL

Heb je vragen over je woning, dan ben je in de woonwinkel aan het juiste adres!

Wil je jouw woning verbouwen?

De verantwoordelijke van de woonwinkel helpt je bij het vinden van verschillende premies waarvoor de werken aan de woning in aanmerking komen. Zij geeft je ook informatie over aanvullende leningen waar je gebruik van kunt maken bij het verbouwen van je woning.

Heb je problemen met jouw huurder of verhuurder?

De verantwoordelijke van de woonwinkel probeert in de eerste plaats te bemiddelen tussen huurder en verhuurder. De verantwoordelijke reikt je ook informatie aan over de huurdersbond of het algemeen eigenaars-syndicaat.

Wil je een nieuwe woning huren of huren via sociale huisvestingsmaatschappijen?

De verantwoordelijke geeft je informatie over de werking van de sociale huisvestingsmaatschappijen en vertelt je welke documenten er allemaal nodig zijn voor de inschrijving. De verantwoordelijke ondersteunt je ook bij het invullen van de inschrijvingen, indien je dit wenst.

Verhuis je van een slechte naar een goede woning,

dan heb je misschien recht op een huursubsidie. De verantwoordelijke bekijkt samen met jou de voorwaarden. In het geval je recht hebt op een huursubsidie zal de verantwoordelijke samen met jou de aanvraag invullen.

Ga je verhuizen en wil je weten waar je allemaal aan moet denken?

De verantwoordelijke geeft tips en weetjes over verhuizen. Zij vertelt je waar je allemaal moet aan denken wanneer je gaat verhuizen.

Wil je een huis kopen maar vind je een lening bij de bank te duur?

Je kunt bij de verantwoordelijke terecht om informatie in te winnen over sociale leningen. Zij bekijkt samen met jou of je in aanmerking komt voor sociale leningen.

Woonwinkel

Verantwoordelijke van de Woonwinkel binnen het Sociaal Huis is
Kimberly Detollenaere
Oscar Delghuststraat 62
Elke weekdag op afspraak.
055 23 56 20 - 055 23 74 49
Kimberly.Detollenaere@ronse.be

AFVALOPHALING

Restafval wordt opgehaald in een donkergroene restafvalcontainer, de Diftar container. Voor info over de Diftar container, afvalophaling en afvalkalender: 0800 90 270.

Bel gratis van maandag tot vrijdag van 8 tot 18 u. en op zaterdag van 9 tot 12 u. Kijk in de afvalkalender of op www.ronse.be.

PMD wordt opgehaald in blauwe zakken. Papier en karton doe je in een kartonnen doos, een papieren zak of in een bundel samengebonden met natuurtouw.

DIFTAR HUISVUILCONTAINER

Wat doe je met je Diftar container als je verhuist?

De container blijft in de woning, leeg en netjes! Bij de aanvraag van adreswijziging op de dienst bevolking wordt de Diftar container automatisch geblokkeerd op het oude adres. Op het nieuwe adres wordt de container automatisch geactiveerd.

Wat doe je met je Diftar container als je je huis verkoopt?

Na de laatste lediging van de Diftar huisvuilcontainer, neem je contact op met de groene lijn om de container te laten ophalen. Als er binnenkort een nieuwe bewoner komt, kun je de container leeg en netjes achterlaten in de woning.

Wat als je méér afval hebt dan in je Diftar container kan?

Als je Diftar container een keer te klein is, kun je gebruik maken van de procedure "extra zakken". Dat kun je 3x per jaar. Je belt vooraf (best 2 dagen vóór ophaling) naar de groene lijn 0800 90 270 om te melden dat je extra zakken zult aanbieden bij de volgende ophaling (max. 10 zakken per keer). Gebruik geen blauwe PMD zakken! De extra zakken mogen niet groter zijn dan je Diftar huisvuilcontainer. Als 3x per jaar extra zakken aanbieden niet voldoende is om je huishoudelijk afval te laten ophalen, vraag je best een grotere container aan via de groene lijn.

DE BLAUWE PMD-ZAK

In de blauwe PMD-zak mogen Plastic flessen en flacons, Metalen verpakkingen, Drankkartons en andere plastic verpakkingen.

Wat mag er in de nieuwe blauwe zak? Stel jezelf de volgende twee vragen: Is het een verpakking? Is het gemaakt van plastic? Is het antwoord twee maal "ja" dan mag het ook in de blauwe zak.

Een kort lijstje:

- Plastic verpakkingen
 - o Flessen
 - o Flacons
 - o Schaaltjes, vlotjes en bakjes
 - o Potjes en tubes
 - o Folies
 - o zakjes
- Metalen verpakkingen
 - o Drank- en conservenblikken
 - o Spuitbussen voor voedingsmiddelen of cosmetica
 - o Bakjes en schaaltes
 - o Dekfels, doppen en kroonkurken
- Drankkartons

www.denieuweblauwezak.be

AFVALKALENDER

Op het einde van het jaar krijgt iedereen een nieuwe afvalkalender in de brievenbus. Heb je er geen ontvangen? Kijk dan op www.ronse.be. Wil je een papieren kalender? Haal er een af aan het onthaal van het stadhuis.

Ophaling aan huis van grof vuil en snoeihout

Dit kun je regelen via www.ivla.be.

1. Noteer de code van 6 letters die op de kleine sticker van je Diftar-container staat.
2. Vraag met deze code je persoonlijke login en paswoord aan.
3. Vraag een ophaling grof vuil of snoeihout aan en gebruik daarvoor je persoonlijke login en paswoord.
4. Je ontvangt de bevestiging in je mailbox.

Je kunt dit ook regelen via de IVLA info: 0800 90 270

Plaats het afval op de dag van ophaling netjes gesorteerd buiten vóór 7 uur 's morgens. Hou de doorgang op het voetpad vrij. De afvalsoorten worden door verschillende vrachtwagens opgehaald. De ene afvalsoort kan hierdoor langer blijven staan dan de andere.



Let op:

- ongesorteerd afval blijft staan!
- max. 3 m³ per oproep
- klein afval dat in zakken kan, geef je beter mee via het systeem 'extra huisvuilzakken' en niet via de grof vuil ophaling.

Wat kan opgehaald worden?

• SNOEIHOUD

Wat kan?

Kort snoeihout van max. 2 m lang, haagplanten... in bundels van max. 20 kg en een diameter van max. 30 cm per bundel.

Wat kan niet?

Plastieken verpakkingen, ijzer, stenen, wortels, niet samengebonden bundels, gras, haagscheersel, pakketten samengebonden met staaldraad...

• GROF RESTAFVAL

Wat kan?

Alle huishoudelijk afval dat niet selectief ingezameld wordt en dat niet in de donkergroene container kan: grote brandbare stukken, oude matrassen, plastic tuinmeubilair, samengebonden oude tapijten, plastic latten, enz. Het grof restafval moet draagbaar zijn, max. breedte van 1,5 meter en per stuk max. 25 kg. Wat niet werd aangegeven, wordt niet meegenomen op de dag van de ophaling.

Wat kan niet?

Alles wat selectief ingezameld wordt, niet brandbare materialen, zakken met klein afval, huisvuil dat in een restafvalcontainer kan, isomo (piepschuim), papier en karton, PMD, glas, elektrische apparaten, stenen, afbraakmateriaal zoals steengruis, WC 's, lavabo's, steengoed zoals bloempotten, vazen, asbest, autobanden, medisch afval en klein gevaarlijk afval, bedrijfsafval en KMO-afval.

• OUDE METALEN

Wat kan?

Allerlei materiaal vervaardigd uit metaal, fietskaders, metalen badkuipen, metalen omheiningen... De aangeboden fractie metaal moet draagbaar zijn, max. breedte van 1,5 meter en per stuk max. 25 kg.

Wat kan niet?

Elektrische apparaten, autowrakken, metalen verpakkingen, enz.

Volg je eigen afvalproductie op www.ivla.be

Met de aangemaakte login van www.ivla.be kun je ook je eigen afvalproductie volgen. Na het inloggen op www.ivla.be kun je volgen hoeveel kg afval je op een bepaalde ophaaldag hebt aangeboden.



Wat kost afval?

Voor de afvalkosten van het voorbije jaar krijg je een Diftar aanslagbiljet met 3 aanrekeningen:

- de kosten voor de Diftar container;
- de kosten voor ophaling aan huis van grof vuil en snoeihout;
- de kosten voor het recyclagepark.

Je krijgt de rekening rond februari.

DIFTAR container voor RESTAFVAL

Per aanbieding container

- 40 liter container 0,15 euro
- 120 liter container 0,30 euro
- 240 liter container 0,60 euro
- 1.100 liter container 2,93 euro

Per kg aangeboden afval 0,28 euro/kg
 Minimumbelasting per aansluitpunt

- per maand 1,18 euro
- per 6 maanden 7,08 euro
- per 12 maanden 14,16 euro

OPHALINGEN AAN HUIS op afroep

Grof vuil € 30,00
 Snoeihout € 15,00

COMPOSTEREN VAN KEUKEN- EN TUINAFVAL

Thuis composteren is een milieuvriendelijke manier om je keuken- en tuinafval in de kringloop te houden. Het is goed voor je tuin en voor je portemonnee! Je kunt composteren met een gewone composthoop, in een compostvat of een compostbak.

Een compostvat of compostbak bestellen? Dit kan eenvoudig en snel via de IVLA infolijn op het gratis nummer 0800 90 270. Je bestelling wordt gratis aan huis geleverd.

ASBEST: OOK IN JOUW HUIS?

Heb je er ooit al bij stilgestaan dat golfplaten op je kippenhok of tuinhuis asbest kunnen bevatten? Weet je of je regenpijpen of leien asbest bevatten? Asbest in je omgeving is geen probleem, zolang je er maar voorzichtig mee omspringt. Zo bescherm je niet alleen jezelf, maar ook de gezondheid van je kinderen, burens, vrienden...

Ongebonden asbesthoudend afval moet afgevoerd worden door een erkende ophaler voor asbestafval. Een lijst van erkende ophalers kan je vinden bij OVAM of 015 284 284.

Hechtgebonden asbestcement in relatief goede staat mag naar het recyclagepark. Het asbestafval moet afzonderd gehouden worden van ander afval zoals bouw- en sloopafval. Op het recyclagepark wordt het verzameld in een afzonderlijke container.

Asbesthoudend afval verpakken!

Voor het deponeren op het recyclagepark gelden volgende richtlijnen:

1) breng asbest verpakt naar het recyclagepark. Onverpakt asbest wordt niet aanvaard.

Grotere stukken asbestafval bv. golfplaten

- Verpak het asbest in doorzichtige plastic folie, met een minimale dikte van 100 micron, bij voorkeur 150 micron.
- Pak alles goed dicht met een stevige plakband.
- LET OP: het is belangrijk dat het pakket hanteerbaar blijft, zodat het voorzichtig in de asbestcontainer kan gelegd worden.

Kleinere stukken asbestafval bv. leien

- Verpak het asbest dubbel in stevige, doorzichtige, plastic zakken.
- Plak de zakken goed dicht met stevige plakband.
- Als er toch folie wordt gebruikt: minimum dikte van 100 micron.

Belangrijk: zorg dat de verpakking stevig genoeg is, zodat er geen risico is op scheuren. Het beschermingspak, de handschoenen en het mondmasker dat je gebruikt hebt om het asbest te verwijderen mag je mee verpakken bij het asbestafval.

- 2) **Asbest is niet recycleerbaar; je betaalt € 0,08/kg en krijgt per jaar per gezin 200 kg gratis.**
- 3) **Als je wilt gebruik maken van de gratis 200 kg, breng dan enkel asbest mee, en geen ander afval.**
- 4) **Gebruik de keuzeknop "ASBEST" aan de registratiezuil.**
- 5) **Enkel kleine hoeveelheden asbestcementmateriaal dat van huishoudelijke oorsprong is (geen volledige daken!)**
- 6) **De platen mogen niet gebroken worden.**
- 7) **Het asbestcementmateriaal moet voorzichtig neergelegd worden in de container.**

Asbesthoudende platen aan huis opgehaald

- 1) Neem contact op met de IVLA infolijn op 0800 90 270
- 2) Na betaling van € 40 wordt een platenzak met asbestpreventiekit thuis geleverd.
- 3) De IVLA infolijn zal je meedelen wanneer de zak wordt opgehaald.

Een asbestplatenzak kan maximum 20 platen (ongeveer 500 kg.) bevatten. Doe er ook de gebruikte beschermingsmiddelen van de preventiekit bij.

Meer info: www.ivla.be en 0800 90 270.

De meest actuele informatie over asbest vind je op www.asbestinfo.be.

Dienst Omgeving
 Grote Markt 12
 055 23 27 70
omgeving@ronse.be

RECYCLAGEPARK

OPENINGSUREN				
	Van	Tot	Van	Tot
Maandag				
Dinsdag	8:30	12:00	13:00	16:00
Woensdag			13:00	16:00
Donderdag			13:00	18:00
Vrijdag	8:30	12:00		
Zaterdag	8:30	12:00	13:00	16:30

SLUITINGSDAGEN	
Zondag en maandag	Vaste sluitingsdagen
Vrijdag 24 december 2021 tot en met maandag 3 januari 2022	Eindejaarsperiode
Donderdag 26 mei 2022	Hemelvaart
Donderdag 21 juli 2022	Nationale feestdag
Dinsdag 1 november – woensdag 2 november 2022	Allerheiligen en Allerzielen
Vrijdag 11 november 2022 – zaterdag 12 november 2022	Wapenstilstand
Dinsdag 15 november 2022	Koningsdag
Zaterdag 24 december 2022 tot en met dinsdag 3 januari 2023	Eindejaarsperiode

Weegstelsysteem

Sinds januari 2020 wordt in het recyclagepark van Ronse gewerkt met een weegbrug. Dit betekent dat je betaalt per kilogram afval dat je brengt. Je wagen wordt gewogen bij het binnenrijden en bij het buitengaan. Het verschil is het aantal kilogram afval dat je hebt gebracht. Dit gewicht wordt je aangerekend via de Diftar-factuur. Dit is een eenvoudig en duidelijk systeem.

Hoe het werkt...

Als je het recyclagepark binnenrijdt, registreer je je zoals gewoonlijk met je identiteitskaart. Je geeft aan wat je mee hebt:

- Recycleerbaar afval
- Niet-recycleerbaar afval
- Asbest of luiers

Je krijgt een ticket met je keuze dat je achter je voorruit plaatst, net als een parkeerticket. Dan rijd je de weegbrug IN op. Wanneer de weging is gebeurd gaat de slagboom aan het einde van de weegbrug open en ben je op het recyclagepark. Als je alles uitgeladen hebt, rijd je op de weegbrug UIT. Na de weging krijg je een ticket met het gemeten gewicht.

200 kg gratis recycleerbaar afval

Ieder gezin kan jaarlijks 200 kg recycleerbaar afval gratis brengen. Wil je gebruik maken van deze regeling? Breng dan bij je bezoek enkel recycleerbaar afval mee. Heb je ook niet-recycleerbaar afval bij, dan moet je betalen.

Tarief € 0,08 / kg

Je betaalt € 0,08/ kg als:

- Je al 200kg recycleerbaar afval gratis gebracht hebt
- Je niet-recycleerbaar afval brengt
- Je een mix van recycleerbaar en niet-recycleerbaar afval meebrengt
- Je een mix van asbest en iets anders meebrengt
- Je een mix van luiers en iets anders meebrengt
- Je meer dan 200 kg asbest meebrengt
- Je meer dan 200 kg luiers meebrengt

WAT IS RECYCLEERBAAR EN WAT NIET?

Recycleerbaar afval (R)

- AEEA (afgedankte elektrische en elektronische apparaten) - Recupel
- o AEEA – Groot wit

- o AEEA – Klein elektro
- o AEEA – Koel en vries
- o AEEA – TV's en beeldschermen
- Wit glas (hol): bokalen, flessen...
- Gekleurd glas (hol): bokalen, flessen...
- Vlak glas
- KGA (Klein Gevaarlijk Afval)
- Autobanden (max. 4 per particuliere gebruiker per jaar en uitgezonderd vrachtwagen-en tractorbanden)
- Isomo (piepschuim)
- Harde plastics
- Papier en karton
- Batterijen (Bebat)
- Autobatterijen
- Plantaardige oliën en vetten (frituurvet en -olie)
- Motorolie
- Metalen
- Hout
- Bouwafval - Beton
- Bouwafval - steenpuin
- Bouwafval - aarde
- Textiel
- Gras/bladeren
- Snoeihout
- Wortels en stronken
- Lampen (uitgezonderd gloeilampen)
- Landbouwfolie (1x per jaar en enkel voor landbouwers)
- Kurk: kurken stoppen, onderleggers in kurk, overschotten kurk op rol, overschotten kurkplaten voor isolatie.
- Geen synthetische kurken, wand- en vloertegels
- Matrassen

Niet recycleerbaar afval (NR)

- Grof huisvuil (restafval)
- Luiers en incontinentiemateriaal (restafval) – 200 kg gratis
- Hechtgebonden asbest > 200kg per gezin per jaar (200 kg gratis)
- Bouwafval - keramiek
- Bouwafval - gips
- Bouwafval - cellenbeton
- Bouwafval - pleisterwerk

Grof huisvuil: Samengesteld materiaal dat niet volledig bestaat uit hout, metaal of harde kunststof

Niet-recycleerbaar glas:

- Glazen siervoorwerpen
- Vuurvast glas (Pyrex- of arcopal-producten)
- ...

Niet-recycleerbaar bouw materiaal:

- Roofing
- Keramiek, WC-potten, lavabo's
- Cementgebonden asbestproducten (Eternit)
- Lichtbeton/cellenbeton (Ytong, Poroton)
- Tegels
- Pleisterwerk en oud plaksel
- Gips, gipskartonplaten, gyproc
-

Niet-recycleerbaar hout:

- Spoorwegbieldzen
- Geperst karton (unalit)
- ...

Niet-recycleerbare huisraad:

- Vazen, borden, kopjes
- Porseleinen beeldjes
- Keramieken bloempotten
- ...

OPGELET! Deze lijst is niet limitatief! Vraag raad aan de parkwachter!

Hoe betalen?

Op het recyclagepark kan ter plaatse niet betaald worden. Alle kosten worden verrekend via de Diftar-rekening. Die krijg je éénmaal per jaar in februari. Op het Diftar-aanslagbiljet vind je drie bedragen:

- de kosten voor je Diftar container.
- de kosten voor ophaling aan huis van grof vuil en snoeihout.
- de kosten voor het recyclagepark (als je moet betalen voor je bezoek).

Recyclagepark

Ingang: Viermaartlaan 62 (naast de carwash)

055 23 28 89

recyclagepark@ronse.be

DE EXPERTISE VAN **ALAIN AFFLELOU** IN RONSE!

Woon je sinds kort in Ronse?
Maak kennis met onze AFFLELOU-opticien Julien Lejeune.



Julien Lejeune is al meer dan 18 jaar gediplomeerd Opticien en Optometrist. Hij biedt een brede selectie brillen en zonnebrillen van AFFLELOU en andere internationale merken aan. Vandaag stelt het merk een innovatief product voor: een extreem licht montuur dat zich laat transformeren met de verwisselbare magnetische clips MAGIC by Afflelou. Julien ontvangt je graag bij hem in de winkel om kennis te maken met de verwisselbare MAGIC monturen!

■ Julien, waarom heb je een winkel van ALAIN AFFLELOU geopend? En waarom koos je de stad Ronse voor je AFFLELOU-winkel?

Alain Afflelou is meer dan 20 jaar actief in België en heeft hier meer dan 50 winkels. Het merk staat garant voor innovatie en professionalisme. Reden genoeg om voor Alain Afflelou te kiezen! De keuze om in Ronse mijn optiekzaak te starten was een evidentie. Ik ben geboren en getogen in Ronse. Het is een stad met veel groeipotentieel en een tekort aan optiekzaken binnen mijn doelpubliek.

■ Wat zijn de troeven van AFFLELOU?

De grote know-how, het netwerk en de ondersteuning zijn typerend voor Alain Afflelou. Het merk is mee met zijn tijd, wat maakt dat ik volledig achter onze visie en missie sta! We staan ervoor bekend ons professionalisme te combineren met een persoonlijke aanpak. We staan garant voor kwaliteit en goede service en bouwen op die manier een breed en betrouwbaar klantennetwerk op.

■ Welke diensten bied jij je klanten aan?

Onze optiekzaak is gespecialiseerd in progressieve glazen van allerhande kwalitatieve glasleveranciers. Om de geschikte glazen te bepalen, kan de klant bij ons terecht voor een oogtest⁽¹⁾. Na het bepalen van de sterkte, kiezen we samen met de klant een montuur uit ons ruim



assortiment internationale topmerken. Uiteraard kan de klant na aankoop van de montuur steeds bij ons terecht voor vragen, aanpassingen of herstellingen. We trachten aan de noden en behoeften van elke klant te voldoen en dragen een blijvende service hoog in het vaandel! Bovendien bieden we op alle Afflelou monturen een garantie van 3 jaar⁽²⁾. Indien de klant lenzen wil aankopen, laten we de klant de lenzen testen alvorens de definitieve lenzen te kiezen. Op die manier garanderen we maximaal comfort van de klant. Kortom, het welzijn van de klant staat bij Afflelou centraal! We verwelkomen u graag bij ons in de winkel, om ons ruim assortiment zelf te ontdekken.

ALAIN AFFLELOU RONSE
Strationstraat, 1 - Tel. 055/60 97 74

(1) Gratis zichttest, zonder koopverplichting. Enkel geldig bij uw ALAIN AFFLELOU winkel te Ronse. De oogmeting wordt uitgevoerd met naleving van de voorwaarden voor de uitoefening van dit recht en buiten oogandoeningen. Dit is geen medische handeling. De test maakt het mogelijk om de bril van personen boven de 18 te vernieuwen. Deze is geen vervanging van een regelmatige opvolging door de oogarts, die als enige een diagnose mag stellen over een gezichtsstoornis en een aangepaste behandeling mag voorschrijven. (2) ALAIN AFFLELOU verbindt zich ertoe om het onderhoud van uw bril (vervanging van de neuspads, bijstellen van het montuur, schoonmaak) in alle winkels van ALAIN AFFLELOU aan te bieden. ALAIN AFFLELOU verbindt zich ertoe om uw brilmontuur uit de collectie AFFLELOU te herstellen en/of vervangen bij fabricagefouten die aan het licht komen tijdens het normale gebruik. ALAIN AFFLELOU is bovendien steeds verplicht om de wettelijke conformiteitsgarantie en de garantie voor verborgen gebreken van de verkochte producten na te leven.



TECHNISCHE DIENST

De Technische Dienst draagt zorg voor een goed onderhouden, veilig en gebruiksvriendelijk openbaar domein en patrimonium. De dienst behandelt zeer uiteenlopende dossiers met betrekking tot wegen- en rioleringswerken, (her)aanleg van voetpaden, sanerings- en renovatiewerken, nieuwbouwprojecten, stadsvernieuwingsprojecten, werken aan waterlopen, werken van de diverse nutsmaatschappijen, aankoop van materialen, werken door kerkfabrieken enz.

Bij de administratie van de Technische Dienst kan je terecht:

Voor informatie omtrent:

- grondbeleid, patrimoniumbeheer en onteigeningen.
- aan- en verkoop van gronden en gebouwen door de stad.
- de ontwerpen en de uitvoering van openbare werken (door de stad of door andere overheden of derden) op het grondgebied Ronse.
- waterlopen.
- werken door de nutsmaatschappijen betreffende openbare verlichting, laagspanning en telecommunicatiewerken.
- atlas van de waterlopen, voetwegen en buurtwegen.
- rooiplannen.
- straatnaamgeving.
- klassering van monumenten en landschappen.

Aanvragen:

- materiële hulp (uitleendienst) en ondersteuning bij evenementen.
- aanleg, herstelling of aanpassing van voetpaden en opritten.
- overwelen van straatgrachten.
- beheer en verkoop van concessies begraafplaatsen.
- reinigen van grafzerken.
- plaatsen van tijdelijke publiciteitsborden op de openbare weg.
- ruimen van septische putten.
- uitvoeren van ontstoppingen bij particulieren.
- ijzelbestrijding en sneeuwruiming.

Meldingen omtrent:

- schade aan openbaar domein, rijweg, voetpaden, bermen.
- onderhoud van openbare wegen, bermen, grachten, voetpaden, rioleringen.
- onderhoud verkeerssignalisatie en wegmarkeringen.
- groenonderhoud van parken en groenzones.
- zwerfvuil en sluikestort.
- defecte straatlampen.

Technische Dienst
Grote Markt 12
055 23 27 58
td@ronse.be

ONTWERPBUREAU

De technische diensten omvatten niet enkel een administratie die alle dossiers behandelt en opvolgt, maar ook een ontwerp bureau, dat instaat voor de opmaak van diverse ontwerpen en de opvolging en coördinatie van de uitvoering ervan.

Het Ontwerpbureau staat in voor:

Opmaak ontwerpen:

- wegeniswerken
- rioleringswerken
- verkavelingen
- renovatie en restauratie van gebouwen
- rooi- en onteigeningsplannen
- buurtwegwijzigingen

Informatie omtrent:

- rooilijnen bij de notariële inlichtingen.
- rooilijn bij het inplanten van nieuwbouwprojecten.
- rioleringsleidingen bij de KLIP-aanvragen (Kabel en Leiding Informatie Portaal) bij grondwerken.

Dit bureau staat ook in voor het toezicht en de opvolging van wegenis-, riolerings-, onderhouds- en instandhoudingswerken, alsook voor het opstellen van opmetingsplannen bij aan- en verkoop van stadsgronden.

Ontwerpbureau
Grote Markt 12
055 23 27 61
ontwerpbureau@ronse.be

FACILITAIR BEHEER

De dienst Facilitair beheer staat in voor de algemene leiding en de coördinatie van het schoonmaakpersoneel van de stadsgebouwen. De aandacht wordt gevestigd op het realiseren van een professionele en efficiënte schoonmaakorganisatie. Een schoon bedrijf zorgt namelijk voor een goede indruk. Of het nu gaat om een propere inkomhal, ordelijke kantoren of een fris sanitair, het draagt allemaal bij tot het imago van de organisatie. Bovendien creëert het een aangename werksfeer voor de werknemers. Om dit waar te maken is niet alleen de dagdagelijkse praktische organisatie van belang. Er moet ook een organisatie op lange termijn uitgewerkt worden, met aandacht voor duurzaamheid m.b.t. tot milieu, financiële en menselijke middelen.

Facilitair beheer
Grote Markt 12
055 23 27 30
schoonmaak@ronse.be

STEDELIJKE WERKPLAATS

De Stedelijke Werkplaats is gelegen in de Leuzesesteenweg en is bevoegd voor:

- coördinatie van de verschillende werkploegen;
- uitvoeren van onderhouds- en vernieuwingswerken aan het openbaar domein, gebouwen, inrichtingen, waterlopen, openbaar groen en parken.

Wegenis & Logistiek: 055 23 28 71
Gebouwen: 055 23 28 72
Groendienst: 055 23 28 73

Stedelijke Werkplaats
Leuzesesteenweg 144
055 23 28 70
werkplaats@ronse.be





PROJECTEN

De projectencoördinator is verantwoordelijk voor het algemeen projectbeheer van de stad en neemt de concrete coördinatie van een aantal stadsprojecten op. Zij stelt de project- en faseplannen op, beheert de toegekende middelen op efficiënte wijze en waakt over de kwaliteit en de tijdige oplevering van de gewenste producten. Zij rapporteert met regelmaat aan de algemeen directeur en het college van burgemeester en schepenen. In samenwerking met de communicatieambtenaar verzorgt zij de interne en externe communicatie omtrent de ontwikkeling van de opgevolgde projecten. Verder draagt zij bij aan het vertalen van de maatschappelijke en bestuurlijke evoluties in beleidsvoorstellen en meerjarenplannen.

Projecten
Grote Markt 12
055 23 27 09
projecten@ronse.be

DE VRIJHEID

De Vrijheid is het historisch stadsdeel rond de Sint-Hermesbasiliek met de Kleine Markt, het Bruulpark en de Oude Sint-Martinuskerk. De stad is nog steeds volop bezig met het herinrichten van dit gebied. Dit stadsdeel heeft een enorm potentieel vanwege de aanwezigheid van tal van gebouwen met een grote erfgoedwaarde maar ook omdat het op het kruispunt ligt van detailhandel, horeca en toerisme. De ontwikkeling van dit stadsdeel betekent een belangrijke impuls voor de stad. In het masterplan voor dit gebied wordt voorzien in een autoluw hart met authentieke materialen.

De voorbije jaren werd hard gewerkt aan de realisatie van de zone rond de Kleine Markt, de St.-Martensstraat, het St.-Martensplein, de Kerkhofweg en het park. De werken werden aangevat door een groot archeologisch onderzoek. Hierbij werden heel wat potten, munten en penningen teruggevonden. De laatmiddeleeuwse bedevaartspenning van Sint-Hermes kon op veel publieke belangstelling rekenen.

Momenteel zijn de renovatiewerken van de Sint-Hermesbasiliek en -crypte volop aan de gang. Er worden dak- en gootwerken uitgevoerd, de centrale verwarming en elektriciteit worden vernieuwd, de zijkapellen

en het binnenschip worden gerenoveerd en de oude trap naar de crypte wordt terug blootgelegd. Deze werken zullen zeker duren tot eind 2022. (Meer info: zie 'restauratie Sint-Hermesbasiliek' p57)

Ook de heraanleg van het binnenplein Familia staat nog op de planning.

Intussen werd het beheersplan voor fase 3 van De Vrijheid goedgekeurd en is men gestart met de opmaak van de plannen voor de heraanleg van de Sint-Hermesstraat en Priestersstraat. Deze werken zullen van start gaan in 2022. Daarna start men met de heraanleg van het Bruulpark en de parking voor de Passage.

DE STADSTUIN, HET GROENE HART VAN RONSE

De Stadstuin is één van de belangrijkste ontwikkelingen in Ronse. Het betreft de realisatie van een groot park omzoomd met woningen, op de heuvel tussen de Verlorenstraat en de Oscar Delghuststraat. Alleen al door de grootte en de ligging is het een bijzonder gebied: een heuvel van 11 ha groot, gelegen naast het centrum van de stad. Niet alleen krijgt Ronse een grote groene long binnen de stadsgrenzen, er wordt tegelijkertijd een hoogwaardig woonaanbod toegevoegd. Het stadspark van 7 ha wordt door de stad gefinancierd en de woningen en appartementen op 6 ha worden door de private partner gerealiseerd. De stad heeft bekende ontwerpers om hun medewerking gevraagd. Het architectenbureau Robbrecht en Daem tekende het masterplan. De uitwerking van het park was in handen van de al even bekende landschapsarchitect Martin Wirtz.

Het resultaat is een mooi landschappelijk park dat de drager is van de totale ontwikkeling. Het park is reeds meer dan enkele jaren aangelegd en is voor iedereen toegankelijk. Het wordt nu al door heel wat mensen en organisaties gebruikt en is met het natuurlijk amfitheater als centrum een gezellige ontmoetingsplaats midden in de stad. Voor de realisatie van de woningen heeft het Lokaal Bestuur Ronse een overeenkomst gesloten met bvba Avaronne. Er komen in totaal 13 villa's, 73 woningen en 237 appartementen. De combinatie van groen wonen aan een landschappelijk park met de voorzieningen van de stad binnen handbereik zijn de grote troeven van dit project.

HERAANLEG STATIONSOMGEVING

Op 27 november 2020 kreeg Ronse het nieuws dat de stad geselecteerd is voor een aanzienlijke projectsubsidie. De Vlaamse regering kent jaarlijks een conceptsubsidie toe aan vijf stadsvernieuwingprojecten. In totaal gaat het om 360.000 euro waarmee steden een studie kunnen financieren om bijvoorbeeld oude gebouwen een nieuwe bestemming te geven of stadsdelen opnieuw aan te leggen. Per project ontvangen de steden 72.000 euro. De conceptsubsidies vormen een belangrijke eerste stap om Vlaamse steden te vernieuwen. Ronse haalde de subsidie binnen met de plannen voor de heraanleg van de stationsomgeving tot een leefbare buurt.

Intussen werden verschillende kandidaten aangeschreven met de vraag hun offerte in te dienen. 4 inschrijvers kwamen deze zomer hun offerte verdedigen. Op 30 augustus 2021 werd de goedkeuring gegeven om de opdracht te gunnen aan BUUR Part of Sweco. In het najaar 2021 zijn de onderhandelingen van start gegaan.

LANDSCHAPSBELEVING

De Vlaamse Ardennen is een prachtige streek waar landbouw, natuur en bos zich vermengen en een uniek landschap vormen met een verscheidenheid aan elementen en structuren. Toch blijft de regio ondergewaardeerd en wordt ze als geheel onvoldoende (h)erkend.

Het project 'landschapsbeleving' wil de kenmerkende, streekeigen elementen van de Vlaamse Ardennen her- en opwaarderen en onder de aandacht brengen van haar gebruikers. Dat kan door iets toe te voegen aan het landschap en zo de aandacht te vestigen op streekaspecten en -eigenschappen waaraan mensen doorgaans voorbij lopen. Verwacht geen veelheid aan nieuwe en grote infoborden, maar inspirerende en zinnenprikkelende elementen die aanleiding geven tot het vertellen van één of meerdere verhalen en aanzetten om op de plek stil te staan en er wat langer te verpozen.

Ronse wenst dergelijke landschapsbeleving te integreren in het project van de nieuwe fietssnelweg op het oude spoorwegtracé: route 87. Deze fietssnelweg is een onderdeel van de Eurovelo 5 route, lijn Ronde van Vlaanderen fietsroute. Het is de bedoeling deze fietssnelweg niet enkel functioneel maar ook belevingsgericht in te richten.

NIEUW ADMINISTRATIEF CENTRUM

In het meerjarenplan werd de bouw van een nieuw administratief centrum opgenomen. Het Lokaal Bestuur Ronse heeft intussen de aanbesteding uitgeschreven m.b.t. de bouw van een nieuw administratief centrum en de renovatie van het protocollair deel van het stadhuis en het achterliggend gebouw. 7 kandidaten hebben deelgenomen aan de vooropgestelde selectieprocedure. 4 bureaus werden weerhouden en gevraagd een gedetailleerde offerte in te dienen tegen eind 2021. Na de toelichting van de definitieve offertes zal de opdracht aan één kandidaat gegund worden en kan het voorgestelde ontwerp verder uitgewerkt worden tot een definitief uitvoeringsplan. Het bestuur hoopt met de afbraakwerken van de gebouwen naast het huidige stadhuis te kunnen starten eind 2022.

De bouw van het nieuwe administratieve centrum zal ook veel meer zijn dan alleen een nieuw gebouw. Het lokaal bestuur zal in de aanloop naar de realisatie de dienstverlening kritisch evalueren en waar nodig bijsturen en verbeteren.

PROJECT ROND RONSE

Team Rond Ronse (Het departement Omgeving en De Werkvennootschap) zoekt i.s.m. de lokale besturen een antwoord op de verkeerssituatie in Ronse waar de N60 door het centrum dendert. Dat heeft een grote impact op de leefbaarheid. Ze onderzoeken een betere verbinding waarbij ze sluipverkeer van vrachtwagens willen vermijden, veilige schoolomgevingen willen creëren en de fietsers opnieuw meer ruimte willen geven.

Rond Ronse is echter meer dan enkel een oplossing zoeken voor de mobiliteitsproblematiek in en rond Ronse, ze bekijken het ruimere plaatje. Onder de naam 'Vlaamse Ardennen, rond Kluisberg, Muziekberg en Koppenberg' willen ze het landschap en de natuur in de streek versterken en uitbreiden. Want meer en betere natuur betekent een betere biodiversiteit, een gezondere leefomgeving en een positief effect op ieders gezondheid.

■ Meer info is terug te vinden op www.rondronse.be.



TIO3 – Event & Business Center

Het imposante gebouw van TIO3, dat vroeger dienst deed als burgerlijk ziekenhuis, werd volledig getransformeerd tot een Event & Business Center. Een unieke plek waar ruimte, licht en design het karakter bepalen en dit op een iconische locatie, met een rijke geschiedenis in Ronse, het hart van de Vlaamse Ardennen.

BUSINESS CENTER MET UITZICHT



Het Business Center biedt zowel ruime flexibele werkplekken als gemeubelde individuele kantoren aan, in een filevrije en rustige groene omgeving. Bent u als ondernemer op zoek naar een kantoorruimte op maat? Wij denken graag met u mee. Bovendien geniet u als ondernemer in het Business Center een ruime dienstverlening, zoals een professionele onthaaldienst, postservice en poetsdienst.

- Cascoruimte
- Opslagruimte
- Douches
- 24/7 toegang tot uw kantoor
- Eetruimte
- Laadpunten elektrische voertuigen
- Gratis Wi-Fi
- Conciërge



EVENTLOCATIE TUSSEN HET GROEN

Het Event Center biedt verschillende mogelijkheden voor allerlei evenementen, klein of groot, bedrijfsmatig of privé. U vindt er tal van vergader- en seminariefaciliteiten, flexibel naar de nodige oppervlakte. De locatie voor het organiseren van opleidingen, personeelsfeesten, productvoorstellingen/showroom, teambuildings en zoveel meer.

- Panoramazaal met uitzicht
- Polyvalente ruimte met tuin
- Aula met comfortabele zetels
- Vergaderruimtes met projectie
- Cateringservice
- Begeleiding events
- Ruime gratis parking
- Uniek gebouw met verhaal



📍 O. Delghuststraat 60, B-9600 Ronse

✉ info@tio3.be

☎ 055 21 80 07

🌐 www.tio3.be

📘 TIO3 Event & Business Center

📷 TIO3_

LOKALE ECONOMIE

Subsidies voor Ondernemers

Het starten van een onderneming is voor velen vaak een stap in het onbekende. Naast de administratieve formaliteiten is er ook nog het financiële gedeelte. Als startende ondernemer heb je vaak grote kosten. Het Lokaal Bestuur Ronse wenst alvast de startende en de reeds gevestigde ondernemer zoveel mogelijk te begeleiden bij de meest uiteenlopende vragen.

Het bestuur wenst ondernemers eveneens financieel te ondersteunen aan de hand van een aantal subsidiemogelijkheden:

• Handelspandenfonds

Handelaars en horeca-uitbaters die een zaak starten in het winkelcentrum van Ronse, kunnen genieten van een subsidie tot € 26.000.

De subsidie geldt voor:

- heropbouw, renovatie of transformatie van het handelspand ten belope van 30% en met een maximum van € 12.500;
- inrichtingskosten van de handelszaak ten belope van 25% en met een maximum van € 7.500;
- verplaatsing of verhuis van de handelszaak ten belope van 25% en met een maximum van € 4.000;
- de gevelrenovatie ten belope van 30% met een max. van € 2.000.

Ben je van plan om een handels- of horecazaak te starten? Neem dan contact op met de dienst Lokale Economie of download het reglement en het aanvraagformulier via www.ronse.be.

• Subsidie Nieuw Ondernemerschap

Wie een economische activiteit in Ronse start, kan gedurende 2 jaar genieten van een gedeeltelijke teruggave van volgende belastingen:

- onroerende voorheffing die geheven wordt op het bedrijfspand voor wat betreft het gemeentelijk aandeel in deze belasting;
 - algemene gemeentelijke heffing die geheven wordt op de onderneming;
 - belasting op drijfkracht die geheven wordt op het vermogen;
 - kost voor inschrijving in de kruispunt databank voor ondernemingen.
- Ondernemen in de stad Ronse wordt dankzij deze financiële steun nog interessanter. Het aanvraagformulier en reglement zijn te downloaden op www.ronse.be.

Start van een horecazaak

Indien je van plan bent om een horecazaak te starten of over te nemen, neem je best contact op met de dienst Lokale Economie. Als uitbater dien je in het bezit te zijn van een vergunning Drankgelegenheid. Het reglement vind je terug op www.ronse.be. Een horecazaak kan enkel geopend worden indien de uitbater in het bezit is van een horecavergeving.

Pop-up

Heb je een leuk concept en wil je graag een pop-up winkel starten in Ronse? Dan kan je vanaf nu een tijdelijke winkel huren van 1 maand tot max. 12 maanden aan voordelige huurprijzen. Meer info vind je op www.ronse.be.

Stedenbouwkundige verordening commercieel centrum

Sinds 1 januari 2014 is een stedenbouwkundige verordening van toepassing op het afgebakend commercieel centrum. Het centrum werd opgedeeld in 4 zones: een a-, b-, c- en horecazone. Als je een zaak wenst te openen in het centrum, kijk dan eerst even na of de activiteit die je wenst te starten toegelaten is. De stedenbouwkundige verordening kan je terugvinden op www.ronse.be.

KADOBON RONSE

Heel wat gelegenheden zijn aanleiding om iemand een cadeautje te geven. Het geschikte geschenk vinden is echter niet altijd makkelijk. De KADOBON RONSE kan je veel moeite besparen. Ze kunnen aangekocht worden bij de dienst Toerisme of online via www.ronse.be. Er zijn Kadobonnen beschikbaar van € 10, € 25 en € 50. De bonnen kunnen partieel besteed worden. De KADOBON kan gebruikt worden in meer dan 100 handels- en horecazaken.

Lokale Economie
Grote Markt 12
055 23 27 76
economie@ronse.be

DE WERKWINKEL

De Werkwinkel is de plaats waar je verschillende organisaties vindt om je als werkzoekende aan een job te helpen (al dan niet via een opleiding) en als werkgever aan de geschikte medewerker. In de werkwinkel kan je terecht voor informatie en persoonlijk advies over werk, opleiding, begeleiding en het vinden van personeel. Op de VDAB website (www.vdab.be) en via het gratis nummer 0800 30 700 (van 8 tot 19 u.) kan je ook terecht voor alle informatie omtrent werk.

Partners van de werkwinkel:

- VDAB: 055 33 40 80 of het gratis nummer 0800 30 700
- GTB (Gespecialiseerde Team Bemiddeling): 055 33 40 87
- Wijk-werken: 055 34 40 84

Werkwinkel Ronse

T103 - Oscar Delghuststraat 60

055 33 40 80 - www.werkwinkel.be

Openingsuren: di en woe van 8.30 tot 12 u. of op afspraak

ONDERNEMERSCENTRUM (OCR)

Op zoek naar een mooie en aangename ruimte om te ondernemen? Het Ondernemerscentrum Ronse is het antwoord op jouw zoektocht. Instaplare kantoren en ateliers worden hier met een basisdienstenpakket ter beschikking gesteld tegen zeer interessante prijzen. Meer informatie kan je vinden op www.ondernemerscentrumronse.be. Via onderstaande coördinaten kan je een afspraak maken voor een vrijblijvend bezoek.

Ondernemerscentrum Ronse

Zonnestraat 52

055 60 51 07 - 0472 40 74 80

info@ondernemerscentrumronse.be

www.ondernemerscentrumronse.be



MOBILITEIT & DUURZAAMHEID

De dienst Mobiliteit & Duurzaamheid is verantwoordelijk voor de uitvoering en opvolging van het mobiliteitsbeleid in Ronse: mobiliteitsplanning, fietsbeleid, parkeerbeleid, openbaar vervoer, herwaardering trage wegen, opmaak signalatievergunningen voor werken en verkeersbelemmeringen, huren van tijdelijke verkeerssignalisatie, behandeling allerhande vragen, opmerkingen en suggesties rond mobiliteit.

Onder het luik duurzaamheid staat deze dienst in voor de integratie van de principes van duurzame ontwikkeling binnen de werking van de eigen stadsdiensten. Dit houdt onder meer in: duurzaam aankoop beleid (bv. milieuvriendelijke voertuigen en schoonmaakproducten), energiezorg, duurzaam bouwen enz. Ook erosiebestrijding en afkoppelingsbeleid (scheiding van afvoer hemelwater en afvalwater op privaat terrein) vallen onder deze dienst, net als het verlenen van subsidies voor herbruikbare luiers.

Verder zorgt de dienst Mobiliteit & Duurzaamheid ook voor de informatie, communicatie en sensibilisatie over deze verschillende thema's naar de verschillende doelgroepen (bevolking, bedrijven, scholen, verenigingen).

Mobiliteit & Duurzaamheid

Grote Markt 12

055 23 27 53

mobiliteit@ronse.be

duurzaamheid@ronse.be

afkoppeling@ronse.be

signalisatie@ronse.be

OPENBAAR VERVOER

In de stad Ronse zorgen De Lijn, TEC en NMBS voor het aanbod van het openbaar vervoer.

DE LIJN

Meer informatie betreffende dienstregelingen, aansluitingen op treinverbindingen en types vervoerbewijzen kan je vinden op www.delijn.be. Je kan er de route plannen van, naar en in Ronse. Je vindt er ook informatie over de buslijnen van De Lijn. Naast de gewone busregeling naar de andere steden heb je in Ronse ook 4 stadslijnen.

Stadslijnen Ronse

Lijn Omschrijving

71 Ronse Station - Scheldekouter - Stookt

72 Ronse Station - Germinal - Europawijk

73 Ronse Station - Grote Markt - Hogerlucht

74 Ronse Station - Grote Markt - Shopping Plaza

Abonnementen

Reis je vaak met de bus? Dan is een abonnement nog steeds de voordeligste manier om je te verplaatsen! Meer info over abonnementen en hoe je die kan aanvragen, kan je terugvinden op www.delijn.be => vervoerbewijzen => abonnementen.

Tussenkost op Lijnkaarten

Inwoners van Ronse kunnen in de externe voorverkooppunten van De Lijn in Ronse een Lijnkaart voor € 10 in plaats van € 16 aankopen dankzij een financiële tussenkost van de stad Ronse.

Zo betaal je slechts € 1 per rit! Deze gemeentekaart kan je enkel gebruiken voor verplaatsingen die zich beperken tot het grondgebied van Ronse. Met de ontwaarding voor 1 rit kan maximaal 1 uur gereisd worden. Stap je op of af buiten Ronse, dan geldt dit voordeeltarief niet. Voor die ritten dien je over een ander vervoerbewijs, voorbeeld een normale Lijnkaart, te beschikken.

Raadpleeg de lijst van voorverkooppunten op www.delijn.be => vervoerbewijzen => verkooppunten.

Meer weten? Surf naar www.delijn.be of bel De LijnInfo op 070 220 200 (€ 0,30/min).

De MOBIB-kaart

De MOBIB-kaart is een drager voor verschillende vervoerbewijzen van De Lijn én vervoerbewijzen van andere maatschappijen. Mensen die hun jaarabonnement kopen of verlengen met de online besteltool van de Lijn, al dan niet met stads- of gemeentekorting, krijgen dit abonnement afgeleverd op een MOBIB-kaart. Nadat het jaarabonnement betaald is

(+ 5 euro administratiekosten), wordt de MOBIB-kaart automatisch naar hun domicilieadres gestuurd. De kaart is 5 jaar geldig én strikt persoonlijk.

Omnipas 65+ (op MOBIB-kaart)

65- plussers, die regelmatig met De Lijn reizen, genieten van een voordelige formule. Voor 55 euro heb je al een Omnipas 65+, waarmee je één jaar onbeperkt kunt reizen op de bussen en trams van de Lijn. Indien je reeds over een MOBIB-kaart van De Lijn beschikt, dien je deze kost niet meer te betalen.

Hoe aanvragen?

Via het online formulier op www.delijn.be of schriftelijk via de Dienst Abonnementen De Lijn - Slijkensesteenweg 11, 8400 Oostende. Van zodra De Lijn je aanvraag ontvangen heeft, wordt je een uitnodigingsbrief toegestuurd met een overschrijvingsformulier om de prijs van het abonnement en de administratiekost te betalen. Na ontvangst van de betaling, wordt je MOBIB-kaart zo vlug mogelijk opgestuurd. Je beschikt nog over een kartonnen abonnement (65+'er niet in Vlaanderen gedomicilieerd)? Voor de einddatum van je huidig abonnement krijg je een uitnodiging om over te stappen op de MOBIB-kaart.

Voordeliger tarieven

PMH-abonnement: Personen met een handicap blijven gratis reizen met bus of tram via een gratis abonnement op hun MOBIB-kaart.

Vervoersgarantie: voor een VG-abonnement betaal je slechts 45 euro per jaar. Opgelet: het statuut "Vervoersgarantie" is niet hetzelfde als het statuut "Verhoogde Tegemoetkoming". Indien je het statuut Verhoogde Tegemoetkoming hebt, blijft het tarief hetzelfde als de Omnipas 65+ (55 euro). Mocht je nog vragen hebben, bel dan 070 220 200 (€ 0,30/min) of surf naar www.delijn.be.

Belbus Vlaamse Ardennen

Waarheen rijdt de belbus?

Met de belbus kan je alle mogelijke verplaatsingen maken binnen het belbusgebied.

- Belbus 460 Vlaamse Ardennen

- Belbus 470 Kluisbergen - Ronse

Het belbusgebied omvat het volledige grondgebied van Maarkedal en Ronse. Daarnaast heeft de belbus haltes in Ellezelles (Elzele), Frasnesles-Anvaing (Watripont), Kluisbergen (Zulzeke) en Oudenaarde (centrum, Melden en Leupegem).

Een aantal belangrijke bestemmingen binnen het gebied zijn:

- Het stadscentrum en de stations van Oudenaarde en Ronse

- Het gemeentehuis van Etikhove

- De ziekenhuizen in Oudenaarde en Ronse

- Het Provinciaal Domein Heynsdaele

Wat is een belbus?

De belbus rijdt op telefonische aanvraag. De rit moet dus op voorhand gereserveerd worden. Deze speciale dienst van De Lijn kost evenveel als een gewone busrit. De belbus rijdt zowel tijdens de week als in het weekend. Om een rit met de belbus te bestellen, volstaat het om te bellen naar de belbuscentrale: 09 211 91 91. De medewerker van de belbuscentrale geeft je graag een woordje uitleg en helpt je stap voor stap doorheen jouw reservatie. Je zult zien, niets is eenvoudiger dan een ritje met de belbus reserveren.

Meer informatie?

De belbusfolders zijn beschikbaar in het stadhuis en in de Lijnwinkels. Je kunt voor meer informatie ook terecht op www.delijn.be op het nummer 070 220 200.

TEC

Op 1 september 2021 heeft TEC 9 nieuwe expressbussen gelanceerd waarvan 2 bussen ook in Ronse een halte hebben. De E41-lijn rijdt tussen Péruwelz en Ronse met in Ronse haltes aan het station en de Leuzesesteeweg. Deze lijn bereikt het treinstation van Leuze-en-Hainaut en verzekert aansluitingen met treinen van/naar Brussel en Doornik. De expresslijn zorgt voor een verbinding met het bedrijvenpark Polaris in Péruwelz en het Rosco in Ronse.

De E42-lijn rijdt tussen Doornik en Ronse met in Ronse een halte aan het station. De lijn verzekert aansluitingen in het treinstation van Doornik met de treinen van/naar Bergen en zorgt voor een verbinding met het bedrijvenpark van Doornik West.

Beide expresslijnen rijden tijdens de spitsuren (1 bus per uur) het hele jaar door van maandag tot vrijdag. De prijs van een traject bedraagt € 5. Als je kiest voor een meerrittenticket, betaal je € 3,45 per traject. Het aantrekkelijkste tarief verkrijgt je door te kiezen voor een abonnement. Meer informatie betreffende de dienstregelingen van de expressbussen en andere TEC-lijnen in Ronse, aansluitingen op de treinverbindingen en types vervoerbewijzen kan je vinden op www.tec-wl.be. Je kan er ook je route plannen van, naar en in Ronse.

NMBS

Via www.railtime.be kan je de vertrek- en aankomsttijden van alle treinen die op het Belgische spoorweginet rijden opzoeken. Je kan de vertrek- of aankomsttijden voor een bepaald station of trein opvragen. Bij incidenten wordt meer specifieke informatie gegeven aan de reiziger en er worden indien mogelijk alternatieven voorgesteld. Meer inlichtingen betreffende de treinverbindingen krijg je op het algemeen infonummer 02 528 28 28. Aan het station zijn er aansluitingen met bussen van De Lijn en TEC.

AUTODELEN

Wat?

Sedert juni 2020 vind je in Ronse twee elektrische deelauto's via het autodeelsysteem Valckenier Share. Staat jouw (tweede) wagen eigenlijk het grootste deel van de tijd stil op de oprit? Dan is autodelen vast goedkoper en gemakkelijker voor jou. Ook in de omliggende gemeenten vind je via het intergemeentelijk samenwerkingsverband SOLVA elektrische deelwagens die je via hetzelfde platform kan reserveren. De wagens kunnen gereserveerd worden door alle burgers of bedrijven. Ook het stadspersoneel maakt gebruik van de elektrische deelwagens voor de iets langere dienstverplaatsingen.

Hoe werkt autodelen precies?

- Registreer je gratis op <http://www.valckeniershare.be/>
- Download de share mobility app en ga meteen aan de slag.
- Via de app reserveer je een beschikbare wagen, zowel in Ronse als in andere deelnemende steden en gemeenten.
- Je betaalt alleen wanneer je de auto gebruikt (4 euro per uur en 20 cent per gereden kilometer). Er zijn geen instapkosten of abonnementskosten.
- Je kan de auto weken vooraf reserveren of op het moment dat je die nodig hebt.
- Na gebruik zet je de wagen terug waar je hem hebt opgepikt.

Waar vind je autodelen in Ronse?

Je vindt de twee Renault Zoe's van Valckenier Share op volgende plaatsen:

- Één met vaste standplaats op de parking achter het stadhuis (bereikbaar via Sint-Martensstraat).
- Één met vaste standplaats op de nieuwe stationsparking waar hij onderdeel zal uitmaken van het geplande Hoppinpunt. Wie toekomt met de trein in Ronse, kan als natransport voortaan ook de deelauto gebruiken voor plaatsen die moeilijker bereikbaar zijn met het openbaar vervoer.

Meer info, testen?

- <https://www.ronse.be/nl/autodelen>
- www.valckeniershare.be: hier verneem je alles over de registratie, gebruik van de deelwagens, tips over elektrisch rijden en alle praktische info over het systeem van autodelen.
- Vragen? Wil je graag eens testen? Contacteer de dienst Mobiliteit & Duurzaamheid (duurzaamheid@ronse.be) en vraag een gratis testrit aan.

Mobiliteit & Duurzaamheid
Grote Markt
055 23 27 53
mobiliteit@ronse.be
duurzaamheid@ronse.be





RONSE, EEN STAD DIE LEEFT!

De twee meest gekende tradities in Ronse zijn De Fiertel en de Bommelsfeesten. Maar daarnaast is Ronse geregeld het kader van nog heel wat boeiende evenementen: de pleinconcerten, Ronse Winterlicht met de daarbij horende kerstmarkt, de Ronde van Vlaanderen, de zomer- en winterkermis, de start, aankomst of doortochten van wielervedstrijden, enz. De dienst Evenementen leidt dit alles in goede banen. Daarnaast kan je op deze dienst ook terecht voor academische zittingen, eretekens, de viering van officiële feestdagen en de bevrijding van Ronse, jumelage enz.

Zelf een evenement organiseren?

De aanvraag voor het organiseren van evenementen gebeurt via een formulier op www.ronse.be. Ook aanvragen voor het huren van stadsmaterieel of logistieke ondersteuning moeten via de website ingediend worden. Behalve deze verplichte aanvraagformulieren vind je er ook heel wat nuttige informatie die je helpt bij het organiseren van een evenement.

Openbare ruimtes

Het centrum van Ronse kent heel wat pleinen die schreeuwen om activiteiten. Voor het gebruik van De Grote Markt, Kleine Markt, Guissetplein, De Stadstuin, De Bruul... dien je een aanvraag in bij het stadsbestuur via het aanvraagformulier voor het organiseren van een evenement minstens 10 weken voor de aanvang van het evenement. Zo kunnen tijdig afspraken gemaakt worden rond veiligheid en kunnen de nodige vergunningen en toestemmingen aangevraagd worden.

Evenementen

Grote Markt 12

055 23 28 12

evenementen@ronse.be

TIO3 EVENT & BUSINESS CENTER

Bij TIO3 kan je terecht voor zowel kleine als grote evenementen in een design sfeer. TIO3 telt 9 verdiepingen en heeft verschillende ruimtes naargelang elk type event. Het gebouw biedt plaats voor vergaderingen, seminaries, teambuildings, personeels- en privéfeesten van 3 tot 250 personen. Naast een Event Locatie kan je ook een Business Center in het gebouw terugvinden, de kantoren hebben verschillende oppervlaktes en kunnen modulair worden uitgebouwd en ter beschikking worden gesteld voor korte en langere termijn. Werken op dagbasis kan in een afgesloten kantoor of in de vernieuwde coworkingruimte. Tot slot biedt TIO3 ook oplossingen inzake self storage.

Meer info:

TIO3

Oscar Delghuststraat 60

055 21 80 07

info@tio3.be

www.tio3.be

TE HUREN INFRASTRUCTUUR

Zalen in Cultuurcentrum De Ververij

Particulieren of tijdelijke verenigingen kunnen gebruik maken van volgende stedelijke infrastructuur voor de organisatie van sociaal-culturele activiteiten. De stad wenst de stedelijke culturele infrastructuur vooral te laten gebruiken door het verenigingsleven en creatieve inwoners die culturele activiteiten wensen te organiseren.

- Foyer van CC De Ververij, Wolvestraat 37, Ronse
Capaciteit Foyer: ± 300 personen (500 m²)
- Concertruimte (trappen) van CC De Ververij, Wolvestraat 37, Ronse
Capaciteit concertruimte: 100 tot 200 personen (afhankelijk van opstelling)
- Vergaderzalen van CC De Ververij, Wolvestraat 37, Ronse
Capaciteit vergaderzaal 105: ± 70 personen per zaal (± 60 m²)
- Concertzaal in CC De Ververij, Zuidstraat 19, Ronse
Capaciteit concertzaal: ± 300 personen (270 m²)
- Vergaderruimten in CC De Ververij Priesterstraat 13, Ronse
Capaciteit zolderruimte 3e verdieping: ± 100 personen (180 m²)

Meer info:

CC De Ververij

Sophie De Potter

055 23 27 95

Sophie.DePotter@ronse.be

www.ronse.be

Stadsfeestzaal COC

Nieuwebrugstraat 2, 9600 Ronse

Grote zaal: max. 720 personen

Kleine zaal: max. 130 personen

Meer info:

Onthaal stadhuis

055 23 27 11

COC@ronse.be

www.ronse.be

't Rosco

Op de sportzone 't Rosco, leuzesesteenweg 241 kan je terecht voor:

- Huren van de sporthal:
 - Grote zaal : Centraal in de sporthal is er een grote zaal die verdeeld kan worden in drie kleinere delen. Er zijn veel sporten die je hier kan beoefenen, zoals minivoetbal, basketbal, gymnastiek, badminton... Ook zijn er meerdere scoreborden aanwezig. In de zaal is er ook een uitschuifbare tribune aanwezig die plaats biedt aan ongeveer 400 toeschouwers.
 - Polyvalente zalen : Er zijn twee zeer ruime en aangename polyvalente zalen met heel veel lichtinval. Beide zalen zijn voorzien van spiegels en een professionele dansvloer. Deze zalen kunnen zowel door clubs als door particulieren worden gehuurd.
 - Klimmuur : In de sporthal is ook een grote klimmuur aanwezig van maar liefst 11 m. hoog. Er zijn 15 klimtouwen ter beschikking met verschillende klimroutes variërend in moeilijkheidsgraad.
- Huren van kunstgrasvelden en natuurgrasvelden
Stad Ronse stelt deze accommodatie geheel of gedeeltelijk ter beschikking van sportverenigingen en inwoners van Ronse. In eerste instantie wordt het kunstgrasveld door de lokale voetbalploegen gebruikt. De vrije uren staan ter beschikking van andere sportverenigingen en de inwoners van Ronse. Het veld kan volledig of per helft gereserveerd worden. Kleedkamers zijn inbegrepen in de reservatie.
 - Huren van vergaderzaal 1: Capaciteit ± 40 personen (60 m²)
 - Huren vergaderzaal 2: Capaciteit ± 40 personen (60 m²)
 - Huren vergaderzaal 1 en 2 samen: Capaciteit ± 80 personen (120 m²)
Losse aanvragen voor gebruik van de sportaccommodatie dienen gericht te worden aan de stedelijke sportdienst minimum 3 dagen op voorhand via sport@ronse.be.

Meer info:

Dienst Sport

055 23 28 90

sport@ronse.be

www.ronse.be

BOMMELSFEESTEN

De Bommelsfeesten zijn de springlevende voortzetting van een volksgebruik waarvan we sporen terugvinden tot in het jaar 1359! Lang daarvoor nog vierden onze voorouders elk jaar een heidens feest: Het Germaans Joelfeest. Op de avond van de dertiende dag na de winterzonnewende, op zogenaamde Dertienavond, werd in vrienden- en familiekring feest gevierd. Tijdens dat feest werd bepaald wie van het gezelschap de koning en wie de zot zou zijn. Op Zotte Maandag kregen alle mensen die op Dertienavond de zot hadden moeten spelen, de gelegenheid om weerwraak te nemen. Ze liepen "verkeert ofte vermomd" rond en konden zo op hun beurt burens en familie hun vet geven. "Bommel lopen" betekent trouwens gemaskerd rondlopen. Vandaar: de Bommelsfeesten.

Geschiedenis

In 1949 besloot de Vereniging voor Vreemdelingenverkeer (VWV) op voorstel van haar secretaris Ephrem Delmotte (1905 - 1997), de hier en daar verspreide bommels in een enkele optocht te bundelen. Hij gaf aan de Zotte Maandag een nieuw leven en een nieuwe geest. De stoet gaat nu jaarlijks uit op zaterdagavond na Driekoningen. Hierdoor kunnen folkloristische verenigingen van buiten Ronse, en zelfs uit het buitenland deelnemen. Op zaterdagmorgen brengt het Koningspaar een bezoek aan de Zottenmuur in de Oude Vesten waar zij hun naamplaatje aanbrengen. Vandaar vertrekt het Koningspaar, vergezeld van de groeperingen, in stoetformatie naar het standbeeld van de nar aan het station. Na een hulde aan het bommelsbeeld op het Churchillplein, begeeft het paar zich naar de Grote Markt, waar het van de burgemeester de sleutels van de stad overhandigd krijgt.

Duizenden bommels vergezeld door honderden komisch uitgedoste muzikanten cirkelen op zaterdagavond door de mooi verlichte straten van het centrum. Je ontdekt er de meest uiteenlopende genres van kostuums van alle landen en tijden. De mooi versierde wagen van de Koning en de Koningin opent als één van de eerste wagens de lange Avondstoet. De apotheose heeft plaats op het podium ter hoogte van de obelisk. Het koningspaar spreekt er hun onderdanen toe. Een mooi vuurwerk sluit het officieel gedeelte af.

Maar het feest is dan nog niet gedaan... De voornaamste gebeurtenis komt dichterbij: de inname van de textielstad door de "bonmoss". Het feest stopt pas op Zotte Maandag in de nacht van maandag op dinsdag, zoals het in het verleden ook het geval was.

Bommeldata

08-09-10 jan. 2022

07-08-09 jan. 2023

Praktisch

Zaterdag

10u00: Kroningsoptocht met hulde aan het Bommelsbeeld, bevestigen van naamplaatjes aan de Zottenmuur en Machtsoverdracht door de burgemeester.

18u00: Bommelsstoet in de centrumstraten. Tientallen groepen met fanfares en wagens en de gemaskerde Bommels trekken in een carnavaleske optocht door de centrumstraten en eindigen op de Grote Markt.

19u30: Apotheose op de Grote Markt met optredens, Koninklijke toespraak en de Gouden Bommelworp. Afsluitend vuurwerk.

Zondag

14u30: Bal der Bommelkies, een feestnamiddag voor de jongste Bommels vol kinderanimatie en verkiezing van Jeugdprins en Jeugdprinses.

Locatie : stadsfeestzaal COC, Nieuwebrugstraat, Ronse.

Zotte Maandag

14u00: Zotte Maandag-bal met verkiezing "schuunsten bonmo"

23u00: Verbranding "zatten bommel" op de Grote Markt

Stedelijke Raad der Bommels

info@bommelsfeesten.be

www.bommelsfeesten.be

Voorzitter: guan.devos@skynet.be





DE FIERTELOMMEGANG VAN SINT-HERMES

Oorsprong en betekenis

In de middeleeuwen kwamen uit alle hoeken van het land geesteszieken op bedevaart naar Ronse, om genezing te vinden bij hun patroon Sint-Hermes. De voorwaarde om die genezing eventueel te kunnen krijgen, was een fysieke inspanning als tegenprestatie. Zo ontstond de Fiertelommegang, een jaarlijkse dagtocht van 32,6 km. De Fiertelommegang werd in 2009 toegevoegd aan de lijst van Immaterieel Cultureel Erfgoed Vlaanderen. Er worden nu verdere stappen ondernomen om van de Fiertel werelderfgoed te maken. De zondag na Pinksteren wordt het schrijn (daterend van 1584) van de heilige Hermes, met de Bellenman op kop, in een grote cirkel rond de stad gedragen. Zo wordt iedereen die zich binnen de cirkel bevindt, beschermd tegen geestesziekte. De lange tocht is een gezonde traditie, waar jaarlijks meer dan 5000 enthousiaste Ronsenaars, bedevaarders en sympathisanten aan deelnemen. Eerlijkheidshalve moeten we eraan toevoegen dat niet iedereen het volledige parcours aflegt. Velen wachten ergens langs het parcours de wandelaars op en sluiten dan aan.

Maar de echte Fiertelgangers beginnen hun ommegang al om 7 uur 's morgens met een plechtige Eucharistieviering waarna de Burgemeester volgens traditie aan de Deken de toestemming vraagt om het schrijn mee te mogen nemen. Intussen is er een grote massa mensen bijeen op de Kleine Markt, voor de ingang van de basiliek en kan de ommegang van start gaan. Het schrijn wordt getorst op de schouders van vier dragers. Aan de kop van de stoet stapte de bellenman, die met twee bellen het ritme aangeeft. Het woord "Fiertel" is een verbastering van het Latijnse "feretrum", wat relikwieschrijn betekent. Een relikwieschrijn is een versierde kist, waarin de relikwieën, in dit geval van Sint-Hermes, worden bewaard.

Op 6 juli 860, volgens de overlevering, werden de relikwieën van Sint-Hermes van Cornelimünster (Aken) naar Ronse overgebracht. Je kan het schrijn gaan bewonderen in de Sint-Hermescollegiaal. Om het schrijn te mogen dragen, heb je niet alleen een stel stevige schouders nodig. Volgens de traditie moet je dat recht erven van je vader. Alleen Ronsenaars of uitgeweken Ronsenaars en hun nakomelingen kunnen Fierteldrager worden.

Praktisch

Zaterdag

12u00: Feestelijk klokkengeluid van op de Sint-Hermestoren en kanongebulder door de Sint-Hermesgilde in het Bruulpark
15u00: Uitgang van Trommel en Fluitje
17u00: Plechtige Eucharistieviering in de Sint-Hermescollegiaal

Zondag

7u00: Plechtige Fiertelmis
8u00: Ceremonie van de plechtige aanvraag door de Burgemeester aan de Deken voor het bekomen van het Sint-Hermeschrijn. Na de toestemming kan de Fiertelommegang van start gaan.
17u30: Plechtige terugkeer van de Fiertelommegang van Sint-Hermes: vertrek van de historische processie in verband met het leven in de Stad en Sint-Hermes.

Fierteldata

Zondag 12 juni 2022
Zondag 4 juni 2023

Parcours

Tijdens de Fiertel maak je kennis met de natuur en weidse vergezichten die de Oost-Vlaamse en Henegouwse getuigenheuvels ons bieden. Wil je het parcours van de Fiertel ook op een ander tijdstip verkennen, dan kan dit via de Hermesroute. Dit fietstraject komt namelijk voor een groot deel overeen met de Fiertelommegang. Beide parcours zijn een ideale kennismaking met de stad, de prachtige Vlaamse Ardennen en een mooi stukje taalgrensgebied.

Stedelijk Fiertelcomité

info@fiertelommegang.be

www.fiertelommegang.be

Voorzitter: voorzitter@fiertelommegang.be

OFFICIELE PLECHTIGHEDEN

7 mei: einde Wereldoorlog II en de Bevrijding der Kampen
21 juli: Nationale Feestdag, Te Deum in de Sint-Hermesbasiliek
3 september: 78e Bevrijdingsfeesten
1 november: Allerheiligen, Bloemenhulde op het kerkhof Hogerlucht
11 november: Wapenstilstand, Te Deum en Bloemenhulde
15 november: Koningsdag, Te Deum in de Sint-Hermesbasiliek

Eenheidsfront Ronse

Voorzitter: Luc Vandeveldte - 055 20 81 05
Secretariaat: Katty Vanhoecke - 0497 68 94 16

KERMIS EN KERSTMARKT

In Ronse is er tweemaal per jaar kermis: zomer- en winterkermis.

Noteer alvast in je agenda:

Zomerkermis

Van zaterdag 11 juni tot en met maandag 20 juni 2022

Winterkermis

Van zaterdag 29 oktober tot en met maandag 7 november 2022

Kerstmarkt

Sinds meerdere jaren schittert Kerst te Ronse en heeft de stad zijn eigen kerstmarkt in het 3e weekend van december. Dit staat steeds garant voor een feeërieke kerstsfeer met meer dan 35 chalets.

Evenementen

Grote Markt 12
055 23 28 12
evenementen@ronse.be

WEKELIJKSE MARKTEN

Ronse heeft sedert vele jaren twee markten per week: op woensdag- en zaterdagvoormiddag. Deze wekelijkse markten vinden plaats van 8 tot 12.30 u op de Grote Markt.

Indien een wettelijke feestdag op een woensdag of zaterdag valt, dan gaat de wekelijkse markt gewoon door. Behalve op Allerheiligen, Kerstdag en Nieuwjaar. De markt wordt dan daags tevoren gehouden in de namiddag van 13 tot 18 u. Datus van verplaatste markten of marktdagen met een gewijzigde opstelling van de marktkeuren kan je steeds raadplegen op www.ronse.be. Verplaatste markten gaan door op parking Portois.

Marktleider

Grote Markt 12
055 23 27 77 - 0473 56 19 49
markten@ronse.be



Dagelijks een warme dagschotel op de schoot gebracht

ELLEZELLES – Sinds 1999 levert gediplomeerd chef-kok Frédéric Dumont dagschotels aan huis. Les collines à domicile is een begrip in de streek. Niet alleen in Ellezelles en Frasnes maar ook in Ronse waar de traiteur flink wat klanten telt. Een gevolg van de gerichte reclame die hij al sinds het prille begin voert in de Hermesstad. Het ideale kanaal om het publiek te laten weten dat hij nog steeds met evenveel enthousiasme actief is.

Dumont mikt in de eerste plaats op een wat ouder cliënteel. Mensen die het omwille van hun leeftijd of wegens een verminderde mobiliteit op prijs stellen dat hun dagelijkse warme maaltijd aan huis wordt geleverd.

“Dat we gedurende het gehele jaar geen sluitingsperiode kennen is een tezelfdertijd een element van herkenbaarheid van Les Collines à domicile en een grote troef” beseft Frédéric die zich in de vakantieperiode -wanneer zijn vaste bezorgers van hun verlof genieten- persoonlijk bekomert om de thuisbezorging. En dat terwijl hij al elke dag van 5 uur 's morgens aan het werk is om de maaltijden te bereiden.

“Ik doe inderdaad alles zelf. Van de aankoop van de ingrediënten tot het schikken van de schotels. We werken nog op de oude vertrouwde manier en gebruiken roestvrijstalen schotels met deksel die tijdens het transport warm worden gehouden in een thermische doos. Om te leveren beschikken we over vier bestelwagens. De-



zelfde chauffeurs beleveren steeds dezelfde klanten. Tussen kwart over tien en half een. Dat verhoogt de herkenbaarheid en schept een band met de cliënteel. De dagschotel bestaat telkens weer uit soep, hoofdgerecht en dessert.

We werken met maandmenu's zodat de mensen weten waaraan zich te verwachten. We passen ons vanzelfsprekend aan wanneer klanten iets echt niet lusten en uiteraard houden wij ook rekening met eventuele allergieën of met een voorgeschreven dieet. Het hoofddoel is dagelijks een lekkere, voedzame en vooral warme maaltijd afleveren bij onze honderdvijftig individuele klanten. Daarnaast behoort ook het dorpschooltje van Ellezelles tot onze vaste klandizie. Goed voor zo'n dertigtal dagelijkse warme maaltijden.”

Tot voor een paar jaar leverde Les Collines à domicile als vanzelf en automatisch zeven dagen op zeven. Nu doet Frédéric Dumont dit enkel nog op verzoek. Op zaterdag en zondag ligt de vraag een stuk lager. Volgens de zaakvoerder omdat tijdens het week-einde de verschillen inzake tijdbesteding en gewoonte tussen een stedelijke omgeving en het platteland sterker tot uiting komen. In de stad gaat men sneller buitenshuis eten terwijl men op den buiten vlotter uitgenodigd wordt op de zondagse lunch bij de kinderen of andere familieleden. (LIPL)

Les Collines à domicile, Rue d'Aulnoit, Ellezelles, 068/445810, info@lescollinesadomicile.be

DB741622K1

BED & BREAKFAST WITH SPA

LA PETITE BRUYÈRE
DE RENAIX

www.petitebruyere.be

DB738308J1





CULTUURCENTRUM DE VERVERIJ

De cultuurdienst ontwerpt het cultuurbeleid van de stad. Deze omschrijft de visie op het lokaal cultuurbeleid met doelstellingen en acties voor cultuur i.s.m. andere vrijetijdendiensten. De dienst programmeert tentoonstellingen en podiumkunsten en beheert het Cultuurcentrum De Ververij. Het zet gemeenschapsvormende projecten op poten die tot doel hebben de ontmoeting tussen mensen te stimuleren en kinderen in contact te brengen met kunsten.

De dienst ondersteunt CultuurLink Ronse met de diverse werkgroepen en occasionele projecten. Hierbij hoort eveneens de subsidiëring van de erkende cultuurverenigingen.

Cultuurcentrum De Ververij staat in voor een gevarieerd programma aan podiumkunsten, film en tentoonstellingen. Verder kan je er terecht voor het huren van (vergader)zalen.

Ontdek het rijk gevulde programma met een mix van comedy, jazz, theater, pop, dans, klassieke muziek en familievoorstellingen op www.ccdeververij.be.

Cultuur - CC De Ververij

Wolvestraat 37

055 23 28 01

info@ccdeververij.be

www.ccdeververij.be

www.facebook.com/CCDeVerverij

Locatie podiumkunsten: Zuidstraat 19 / Wolvestraat 37

Locatie tentoonstellingen: Wolvestraat 37

WERKGROEP BEIAARD

De Werkgroep Beiaard werd als Beiaardcomité Sint-Hermes gesticht in 1986 met een tweeledige doelstelling, enerzijds de restauratie van de Ronse Michielsbeiaard, anderzijds de verspreiding van de beiaardkunst in het algemeen.

De eerste doelstelling werd verwezenlijkt in 1995: de beiaard werd door het stadsbestuur grondig gerestaureerd en zelfs uitgebreid tot een volwaardig instrument van 49 klokken. De tweede doelstelling daarentegen blijft een steeds weerkerende uitdaging. De beiaard wordt in Ronse gepromoot als een typisch voorbeeld van Vlaams erfgoed aan de hand van concerten het hele jaar door, een Klokkenworp voor de kinderen op Pasen en demonstratiebespeelingen bij groepsbezoeken aan de toren. De hoofdmoot echter is de organisatie van de reeks zomerrecitals op zondagavond. Van op de gezellige luisterplaats aan de crypte-ingang zien de gerichte toehoorders de beiaardier aan het werk op groot scherm. Voor de organisatie van dit alles staat de Werkgroep Beiaard in.

Info bij voorzitter en stadsbeiaardier

Dominique Wybraeke:

0477 52 02 50

VRIJETIJDSPAS

De kortingspas voor alle vrije tijd

De stad Ronse investeert veel in een sterk vrijetijdsaanbod. Cultuur, sport en spel zijn immers zeer belangrijk voor de ontplooiing en het welzijn van de bewoners. Vrije tijd verbindt jong en oud en versterkt het samenzijn in een diverse stad. Daarom is het belangrijk dat deelname aan vrije tijd voor alle bewoners toegankelijk is. Een kortingspas kan hierbij helpen: de VrijeTijds-pas. Deze VT-pas (VT2-pas) kan door alle Ronsenaars jaarlijks worden aangekocht voor 5 euro, mits bewijs van domicilie, en geeft toegang tot een korting op tal van activiteiten van de stad.

Op vertoon van je VT2-pas krijg je een korting op:

Het volledig aanbod van het Cultuurcentrum De Ververij.

- Alle sportkampen en lessenreeksen georganiseerd door de Sportdienst.
- De vakantie-initiatieven voor kinderen en jongeren georganiseerd door de Jeugddienst.

De VT2-pas kan aangevraagd worden bij de verschillende vrijetijdendiensten of bij de inschrijving voor een bepaalde activiteit.

Gratis voor kwetsbare gezinnen én extra kortingen

Voor kwetsbare gezinnen in Ronse (OMNIO-statuuat, schuldbemiddeling...) doet de stad een extra inspanning met de VT1-pas. Deze VT1-pas is uniek omdat deze niet alleen kortingen biedt op de activiteiten georganiseerd door de stad, maar ook op jaarabonnementen of inschrijvingen bij de deelnemende lokale sportclubs, cultuur- en jeugdverenigingen.

Op vertoon van de VT1-pas krijg je een korting op:

- Het volledig aanbod van het Cultuurcentrum De Ververij.
- Alle sportkampen en lessenreeksen georganiseerd door de sportdienst.
- De vakantie-initiatieven voor kinderen en jongeren georganiseerd door de jeugddienst.
- Alle activiteiten georganiseerd door de dienst toerisme.
- Alle activiteiten georganiseerd door de bibliotheek.
- Inschrijvingsgelden bij de Kunstacademie Vlaamse Ardennen.
- Inschrijvingsgelden of jaarabonnementen van de deelnemende verenigingen. Een overzicht hiervan kan je terugvinden op www.ronse.be.

De VT1-pas is gratis en wordt automatisch toegekend. Jaarlijks ontvangen de mensen die ervoor in aanmerking komen automatisch de VT1-pas, samen met een brochure die informeert over de kortingen waartoe de pas recht geeft. Bewoners die na de periode van de automatische verdeling in schuldhulpverlening of bijzondere omstandigheid terecht komen, krijgen na evaluatie door de sociale diensten een VT-pas via het Sociaal Huis.

Sociaal Huis

Oscar Delghuststraat 62

0800 11 906 (gratis nummer)

sociaalhuis@ronse.be

Voorwaarden

Alle gebruikers van de VT-pas (zowel VTP1 als VTP2) moeten ingeschreven zijn in het bevolkingsregister van de stad Ronse. De VT-pas is steeds geldig vanaf 1 september van een lopend kalenderjaar tot en met 31 augustus van het volgende jaar.

Vragen over het gebruik van de pas?

Aarzel niet om contact op te nemen via vtпас@ronse.be. Je kan ook steeds terecht aan het loket van één van de vrijetijdendiensten: jeugd, sport of cultuur.

Cultuur: Wolvestraat 37

055 23 28 01 - info@ccdeververij.be

Jeugd: Grote Marijve 133

055 23 28 80 - jeugd@ronse.be

Sport: 't Rosco - Leuzesesteeweg 241

055 23 28 90 - sport@ronse.be

Kunstacademie: Wolvestraat 37

055 23 28 85 - kunstacademie@ronse.be

Vraag online je VT2-pas aan via <https://webshopronse.recreatex.be>

KUNSTACADEMIE VLAAMSE ARDENNEN

De Kunstacademie Vlaamse Ardennen heet je welkom!

Wil je graag tekenen, schilderen of werken met vormen en kleuren? Of voel je het kriebelen om te dansen? Is je grote droom muzikant worden of schitter je liever als acteur of verteller op de planken? De Kunstacademie maakt deel uit van het Deeltijds Kunstonderwijs en biedt opleidingen aan in de vijf domeinen: Domeinoverschrijdende initiatie, Muziek, Woordkunst-Drama, Beeldende en Audiovisuele kunsten en Dans. Kijk voor het volledige opleidingsaanbod op de website of kom eens langs. Een hooggekwalificeerd team staat klaar om samen met jou een kwaliteitsvol en motiverend traject op maat uit te stippelen. Na het volledige leertraject kan je erkende beroepskwalificaties behalen.

De Kunstacademie Vlaamse Ardennen is er voor iedereen!

De Kunstacademie is een laboratorium voor kunst, cultuur en creativiteit, en is toegankelijk voor iedereen die beschikt over een gezonde dosis motivatie en engagement. Ben je een absolute beginner? Volgde je reeds les en wil je de draad weer oppikken? De Kunstacademie is er voor iedereen!

Instappen kan op jouw niveau!

Kleuters vanaf 4,5 jaar leven zich uit in de lessen Kleuterdans. Vanaf 6 jaar gaan kinderen op creatieve ontdekkingstocht in de domeinoverschrijdende Octopus klas, starten hun dansopleiding in Octopus Dans of hun beeldopleiding in Octopus Beeld. Daarna zetten ze hun traject verder in woord, muziek, beeld of dans. Vanaf 8 jaar kunnen kinderen instrumentlessen volgen zonder voorafgaande notenleer kennis. Ook voor jongeren en volwassenen is er een uitgebreid aanbod in elk domein. Bijzonder getalenteerde leerlingen die zich willen voorbereiden op hoger Kunstonderwijs kunnen een intensiever lespakket volgen in het traject Specialisatie.

De Kunstacademie staat garant voor een artistieke opleiding met aandacht voor ieders talent, ambitie en persoonlijkheid. Creativiteit en artistieke vreugde staan centraal!

Kunstacademie Vlaamse Ardennen

Wolvestraat 37

055 23 28 85

Kunstacademie@ronse.be

www.kunstacademievlaamseardennen.be

OPENBARE BIBLIOTHEEK

Zot veel excuses om te blijven plakken

De bib is een plek om nieuwe dingen te ontdekken. Voor jong en minder jong. Om te reizen zonder grenzen. Op zoek naar inspiratie, is de bib the place to be. Dé plek om te ontmoeten, te filosoferen, te blijven hangen, te studeren en samen te werken. De medewerkers staan altijd ter beschikking voor advies, om je vragen te beantwoorden en je op weg te helpen. Meer nog dan ergens anders, is er in de bib een antwoord op elke vraag.

Collectie

Aftellen naar je zesde verjaardag, want dan leer je op school lezen? Niets van! Van zodra je een eerste kreetje slaakt, ben je welkom in de bib! Zelfs al kan je nog niet zo goed op je eigen poep zitten, we hebben toch al boekjes voor zeeën van plezier; knisperboekjes, kartonnen boekjes, flapjesboekjes en badboekjes. Want een vroege kennismaking met boeken, liedjes, versjes en verhalen stimuleert je taalontwikkeling. Zodra je een peuter en kleuter bent, worden die zeeën van plezier o-ce-anen. Met kleurrijke prentenboeken en voorleesboeken, voor oma's, opa's en iedereen die pretlichtjes in je ogen wil toveren. Er zijn lees- en weetboeken voor kinderen, jeugdstrips, kamishibai-vertelplaten en jeugdtijdschriften.

De Young Adult-boeken (14+) vormen de opstap naar de volwassenenliteratuur. Voor volwassenen is er een uitgebreide collectie romans (zowel Nederlands- als anderstalig), strips, graphic novels, informatieve boeken, tijdschriften en kranten. Ondergronds, via de trap in de jeugd-afdeling, ontdek je de afdeling 'Muziek, film en spel': een uitgebreid assortiment aan cd's, luisterboeken, documentaires, speelfilms en series maar ook informatieve boeken of magazines om je muziek- of filmkennis bij te spijkeren. Je vindt er ook spelmateriala (gezelschapsspelletjes, educatieve spelen, smartgames, puzzels...), voor kinderen en volwassenen.

Als lezen moeilijk gaat

Een leesbeperking is geen excuus om niet naar de bib te komen. Ook al is lezen om de een of andere reden een hoge berg, we passen verschillende trucjes toe om je bij het klimmen een zetje te geven. Heel wat boeken werden volledig ingelezen en zijn beschikbaar op cd. Je hoeft alleen maar te luisteren. Je vindt ze in de afdeling muziek, film en spel. Ook Daisy-boeken zijn ingelezen leesboeken. Kinderen of volwassenen met een leesbeperking kunnen de voorleessnelheid echter aanpassen en ondertussen ook zelf meelesen. In de bib kan je ook een Daisy-speler met Daisy-boeken uitlenen. Makkelijk Lezen boeken hebben een overzichtelijke lay-out en zijn geschreven in een eenvoudige taal. Je herkent ze aan de letters ML, bovenaan het rugetiket. Ook voor mensen met dyslexie heeft de bib aangepaste boeken en er is ook een collectie grootletterboeken.

Digitale bib

Als lid van de bib van Ronse heb je toegang tot het e-boekenplatform cloudLibrary, en lees je zoveel e-boeken als je wil op je eigen PC, tablet, smartphone of e-reader, helemaal gratis. We bieden ook e-readers aan waarop al enkele boeken klaarstaan om verslonden te worden. Dankzij de online databanken en encyclopedieën heeft de bib steeds een actueel informatief aanbod in huis. Via de pc's in de bib kan je ook volledig gratis kranten- en tijdschriftartikels raadplegen. Het Gopress krantenarchief kan je trouwens ook bereiken vanop je eigen smartphone of pc.



De bib, meer dan boeken alleen...

In de bib valt altijd wel iets te beleven. Er zijn voorleesuurtsjes, je kan cursussen en workshops volgen of auteurslezingen bijwonen. Check dus zeker de website ronse.bibliotheek.be voor de laatste informatie en programmatie. Of nog makkelijker: schrijf je in voor de nieuwsbrief, dan krijg je alles wat in de bib gebeurt netjes op tijd in je mailbox gepresenteerd.

Samenwerken en stil zijn, da's moeilijk

Daarom hebben we de stille ruimte, waar je rustig en ongestoord een boek of tijdschrift kan lezen, én een ontmoetingsruimte; een plek waar je kan samenwerken, een groepswerk maken, van gedachten kan wisselen... Op beide plaatsen zijn ook pc's ter beschikking. Reserveren van een pc is niet verplicht maar kan handig zijn op drukke momenten. Er is ook wifi in de bib.

De bib praktisch

Je kan gratis lid worden van de bib. Ook het lenen van alle materialen is gratis. Via de online catalogus kan je zoeken in de volledige collectie van de bibliotheek. Je krijgt meteen te zien of het materiaal aanwezig of uitgeleend is en waar het staat in de bib. Via je 'Mijn Bibliotheek'-account kan je online je eigen lidmaatschap beheren en materialen verlengen en reserveren. Materiaal – boeken maar ook spelletjes, cd's en dvd's – check je zelf in en uit. Dat kan aan de zelfuitleenbalie in de bib. Buiten de bib, aan de kant van de Veemarkt, is er een inleverbus. Hier kan je 24 uur per dag, 7 dagen per week uitgeleende materialen inleveren.

Openingsuren:

Maandag: 9 tot 12 u. en 14 tot 17 u.

Dinsdag: 14 tot 20 u.

Woensdag: 9 tot 12 u. en 14 tot 17 u.

Donderdag: 14 tot 17 u.

Vrijdag: 14 tot 20 u.

Zaterdag: 9 tot 12 u.

Bibliotheek Ronse

De Biesestraat 4

055 23 28 62

bibliotheek@ronse.be

<http://ronse.bibliotheek.be>

<https://www.facebook.com/bibliotheek.ronse/>

CULTUURVERENIGINGEN

Toneelverenigingen

Theater VTV	Desmytere Geert - 0468 26 55 08 - geert.desmytere7@outlook.be
t Podium Ronse	Valcke Jacob - 0472 69 33 75 - tpodiumronse@gmail.com
Planchee Carree	Breittinck Marie-Therese- b.mariethe@gmail.com

Harmonieën & muziekmaatschappijen

De Stroete Dweilers	Baguet Luc - 0475 62 67 93 - luc.a.baguet@gmail.com
Thebaanse Trompetten Ronse	Spileers Ludo - 055 21 73 85 - gretaverstraeten@hotmail.com
Koninklijke harmonie Sint Cecilia Ronse	Boudringhien Rudi - 0477 47 81 05 - rudi.boudringhien@skynet.be
Stedelijke Harmonie Ronse	Dhooge Peter - 055 21 71 22 - peter.dhooge@skynet.be

Senioren

CC Senioren	Vandenhecke Marcel - 055 21 50 29 - marcel.vandenhecke@skynet.be
Gemeenschapsdans Bingo's	De Groote Germaine - 055 21 71 63 - johnfourneau@skynet.be
OKRA CREA Ronse	Delfosse Marie-Paule - 055 21 67 57
OKRA Trefpunt Ronse	Van Wambeke Damien - 0476 71 31 19 - davawa.ronse@skynet.be
S-PLUS Ronse	Delanoy Denis - 0497 65 64 63 - s-plusronse@hotmail.com
NEOS Ronse	De Potter Jan - 0473 99 26 47 - jan.depotter1@telenet.be

Vrouwenverenigingen

FEMMA Ronse Centrum	Slots Rita - 055 21 89 57 - rita.slots@telenet.be
FERM Ronse	Sys Agnes - 0495 86 10 49 - agnes.sys@skynet.be
Markant	Carlier Mieke - 0472 66 16 90 - mieke_carlier@hotmail.com
VIVA-SVV Ronse	Aelvoet Isabelle - 0499 41 74 09 - isabelle.aelvoet@telenet.be
Vrouwen in beweging	Marzouki Safia - 0486 43 55 73 - safia.marzouki@gmail.com
Vriendenkring voor solidariteit en integratie	Nkiere Ketakelo - 0495 52 71 89 - nkiere.ketakelo@gmail.com

Vereniging voor andersvaliden

Katholieke Vereniging Gehandicaptten	Vanavermaete Dany - 0496 98 19 25 - dany.vanavermaete@outlook.com
--------------------------------------	---

Vaderlandslievende Verenigingen

Eenheidsfront	Vandevelde Luc - 055 20 81 05 - lucvandevelderonse@skynet.be
NCPGR - Nationale Confederatie der Politieke Gevangenen en Rechthebbenden van België	Vandevelde Luc
NVBHHO - Nationale Verbodering der Blauw Helmen en Humanitaire Operaties	Eddy Vercruysse - 0477 31 14 09 - vercruysseeddy@skynet.be
Belgische Weerstandsbeweging 'De weerspanningen' - Les Insoumis	De Bruyne Grégoire - gregoiredebruyne@hotmail.com
BNB-MNB - Belgische Nationale Beweging	Ronsse Gaby
GL-AS - Geheim Leger Ronse	Vanhoecke Rudy
NFS 40-45 - Nationale Federatie Strijders 1940-1945	Ketels Marie-Ange
KVVKL III - Koninklijk Verbond der Veteranen Koning Leopold III	Pauwels Frédéric - 055 20 81 47 - frederic.pauwels4@telenet.be
KFMB - FRME - Koninklijke Federatie der Militairen in het Buitenland	Sidoine Debunderie - 055 21 75 21
IMOS - Interallied Military Organisation Sphinx	Vercruysse Eddy - 0477 31 14 09 - vercruysseeddy@skynet.be
PARA-Commando's - Verbodering Para-Commando's Vlaamse Ardennen	Bellinck Ghislain
ZEEMACHT - Vereniging Oudgedienden Zeemacht Sectie Ronse	Rik Roggeman - rik.roggeman@fun.be
G. MALRAIT - Herdenking 2°Lt. Gilbert Malrait	Philippe Vanderdonckt - 0495 80 23 17 - vanderdonckt.ph@skynet.be
Burgerlijke Oorlogsinvaliden	Gerardi Marcel
NSB-FNC - Nationale Strijdersbond België	Dominique Delusinne - 0496 12 75 90 - dominique.delusinne@telenet.be
KNFOV - Koninklijke Nationale Federatie der Oorlogsvrijwilligers	De Bruyne Grégoire - gregoiredebruyne@hotmail.com
KKROVA - Koninklijke Kring Officieren Vlaamse Ardennen	Van Calster Ivan

Koren

Schola Gregoriana Rothnacensis	Béatse Paul - 0474 97 62 79 - paul.beatse@telenet.be
Sint-Gregoriuskoor	Godon Bruno - 0477 13 35 75 - brunogodon@skynet.be
Sint-Pieterszangkoor	Vermeersch Roland - 055 21 62 13 - gaby.verzele@skynet.be
Sint-Martinuskoor Ronse	Béatse Antoinette - 055 21 57 55 - yves@cauwe.org
Toon op Toon	Cosaert Bernard - 0478 97 13 39 - bernard.cosaert1@telenet.be

Andere culturele verenigingen

ATB Natuurvrienden	De Vos Guy - 055 21 15 07 - guan.devos@skynet.be
B'HOQI	Capelle Bruno - 0487 64 46 91 - bhoqi@telenet.be
CC Beukenootje	d'Ath Christiane - beukenootje9600@gmail.com
CC Tiffany	Delusinne Martine - 0477 67 37 86 - 9600cctiffany@gmail.com
Dauidsfonds	Carteus Paul - 055 21 80 86 - paul.carteus@scarlet.be
De Reuzendragers Ronse	Roos Adelin - 055 23 98 09 - adelin.roos@skynet.be
DE Vrolijke Kring	Desalle Lucile - 0497 42 61 02 - leen.vandehaute@ddevrolijkering.be
De waterververs van Panta Rhei	Fouquet Michèle - 055 21 56 78 - edwin.detrasurementelenet.be
Filmclub Ronse	De Boever Gaston - 0477 65 35 10 - gaston.de.boever@telenet.be
Fotoclub Ronse	Kestelijn Anneke - 0473 53 00 37 - fotoclubronse@hotmail.com
GOKRTI	Wannijn Lucien - 055 21 88 63 - wannmarch@telenet.be
Vrijzinnig Centrum De Branderij	Cornelissen Katrien - 055 21 49 69
JCI Ronse VZW	Everaert Hans - 0476 51 44 69 - voorzitter@jcionse.be
Lets Vlaamse Ardennen	Clerbout Jules - 0472 28 76 40 - letsvlaamseardennen@gmail.com
Marnixring Ronse	Burez Georges - 0474 99 42 92 - georges.burez@telenet.be
Moghan Vzw	Stessens Mieke - 0473 69 94 39 - mieke@moghan.org
NAHDA vzw	El Kadi Abdelouahab - 0485 05 98 68 - ebdelelkadi9600@gmail.com
PASAR	Henneghien Christophe - 0474 88 35 72 - cchtronse@gmail.com
Picturale	Vanderhoydonck Pieter - post@picturale.be
Reniax Philatélique Ronse	Dragonetti Jacques - 055 20 75 35 - jacques.dragonetti@skynet.be
Unie Der Handelaars	De Praeter Willy - 055 60 06 30 - info@dudh-ronse.be
Prof. Ephrem Delmotte Kring	Deriemaker Gunther - 0478 75 00 56 - prof.ephremdelmotte.kring@gmail.com
Willemsfonds	Reavens Isabelle - 0476 35 64 56 - iraevens@gmail.com
Samana Sint-Antonius	Flament Mia - 0472 63 16 07 - flamantmia@gmail.com
Samana Sint-Martinus	De Vuyst Anne - annedevuyst@skynet.be
Samana Sint-Pieter	Vanderstichele Noëlla - 055 21 27 57 - noella.vanderstichele@skynet.be





vzw Werken Glorieux

GLORIEUX GEZONDHEIDSZORG

az Glorieux

Glorieuxlaan 55
B-9600 Ronse
Tel. 055 23 30 11



www.azglorieux.be

Collectieve Autodialyse Waregem

Vijfseweg 150
8790 Waregem
Tel. 056 62 36 20
of 056 62 31 11



Medisch Centrum Avelgem

Doorniksesteenweg 32
8580 Avelgem
Tel. 056 70 00 16



www.polikliniek-avelgem.be

Collectieve Autodialyse Oudenaarde

St.-Walburgastraat 9D
9700 Oudenaarde
Tel. 055 31 20 71
of 055 33 67 97



Medisch Centrum Opbrakel

Opbrakelsestraat 70
9660 Brakel
Tel. 055 43 22 43



www.polikliniek-opbrakel.be

Collectieve Autodialyse Zottegem

Godveerdegemstraat 69
9620 Zottegem
Tel. 09 364 85 65
of 09 364 81 11



Poste Médical Lessines

Rue René Magritte 17
7860 Lessines
Tel. 068 33 66 75

www.polikliniek-lessen.be



Congrescentrum

Glorieuxlaan 55
9600 Ronse
Tel. 055 23 32 46



vzw Werken Glorieux

VZW Werken Glorieux Glorieuxlaan 55 B-9600 Ronse
www.werken-glorieux.be



vzwWerkenGlorieux

GLORIEUX OUDERENZORG



WZC De Samaritaan
Glorieuxstraat 7- 9
9681 Maarkedal
Tel. 055 23 40 00

www.rvtdesamaritaan.be

GLORIEUX KIND- EN JEUGDZORG



C.A.R centrum
Glorieuxlaan 55
9600 Ronse
Tel. 055 23 34 40

www.nokcentrum.be

Assistentiewoningen Jericho

Glorieuxstraat 9
9681 Maarkedal
Tel. 055 23 40 00



Kinderopvang Glorieux

Glorieuxlaan 81
9600 Ronse
Tel. 055 23 37 63



www.kinderverblijfglorieux.be



WZC Hogerlucht
Kammeland 59
9600 Ronse
Tel. 055 23 37 54

www.rvthogerlucht.be



CKG Glorieux
Kruisstraat 57
9600 Ronse
Tel. 055 23 68 68

www.kinderverblijfglorieux.be

Assistentiewoningen Forum Sint-Hermes

Glorieuxlaan 55
9600 Ronse
Tel. 055 23 37 54



www.serviceflatshermes.be



vzwWerkenGlorieux

VZW Werken Glorieux Glorieuxlaan 55 B-9600 Ronse
www.werken-glorieux.be



SPORTZONE 'T ROSCO

De stedelijke sportdienst in sporthal 't Rosco is de schakel tussen de sportclubs, verenigingen, scholen en sportbeoefenaars en stimuleert zoveel mogelijk het beoefenen van sport door het aanbieden van de gepaste infrastructuur, informatie, promotie, enz. De sportdienst heeft ook een scharnierfunctie te vervullen: ze draagt de verantwoordelijkheid om het lokale sportgebeuren te coördineren in samenwerking met de sportclubs en de scholen. De sportdienst organiseert ook zelf heel wat activiteiten.

Activiteiten sportdienst:

- Sportkampen: elke vakantieperiode worden er sportkampen georganiseerd voor kinderen van de leeftijdsgroep van 4 tot 12 jaar.
- Sportinitiaties: allerhande initiaties worden georganiseerd onder de vorm van lessenreeksen zoals leren zwemmen, start to run, start to swim, start to bootcamp, aquagym, multimove... of onder de vorm van éénmalige activiteiten zoals sportdagen of verjaardagsfeestjes. Dit alles aanvullend bij het aanbod van de bestaande sportverenigingen.
- Sport voor doelgroepen: senioren sport, buurtsport, sport voor personen met een handicap...
- Medewerking aan activiteiten van de ILV Burensportdienst Vlaamse Ardennen, zoals personeelssportdag, senioren sportdag...
- Jaarlijks terugkerende activiteiten: Ronse Run, interscholencross, Sports on Stage
- Instappen in projecten van Sport Vlaanderen.

Je kan er eveneens terecht voor:

- reservatie en huur van de stedelijke sportinfrastructuur
- inlichtingen of opmerkingen over de sportaccommodaties
- informatie over kaderopleidingen van de VTS (Vlaamse Trainersschool)
- decreten of wetten die verband houden met sportbeoefening
- adviezen of beslissingen van de stedelijke adviesraad voor de sport
- subsidieverdeling voor sportverenigingen

Sportinfrastructuur

Ronse deed de laatste jaren heel wat inspanningen en investeringen op het vlak van sportinfrastructuur. De sportzone aan de Leuzesesteenweg wordt nog steeds verder uitgebouwd. Naast de voetbalvelden, de tribune en de sporthal werd de sportzone uitgebreid met een Finse piste van 1500 m, een skate-park, een dirtjump parcours, een klimmuur, een omnisportterrein, een speelpleintje, petanquevelden, straat workout toestellen, enz.

Vanaf juni 2016 werd ook de nieuwe parking in gebruik genomen. Bij de aanleg werd rekening gehouden met een kiss en ride-strook, parkeerstroken voor bussen en parkeerplaatsen voor personen met een handicap. Het in- en uitrijden van de sportzone gebeurt sindsdien via de Leuzesesteenweg wat de bereikbaarheid van de sporthal ten goede komt.

De voetbalsite van Stad Ronse maakt integraal deel uit van de sportsite 't Rosco. De site werd in de zomer van 2020 vernieuwd en omvat het stadion met het kunstgrasveld (hoofdveld), de zittribune, een staantribune, meerdere kleedkamers, een fitnessruimte, diverse bergruimten, verschillende cafetaria's en ticketingchalets. De site omvat ook nog 3 natuurgrasvelden.

Buurtsport

Buurtsport Ronse is een werking die jongeren, maar ook andere doelgroepen zoals vrouwen, senioren, allochtonen, kansarmen, personen met een handicap... een vrijetijdsbesteding aanreikt met sport als methodiek. Daarbij besteedt Buurtsport veel aandacht aan alternatieve en laagdrempelige organisatievormen en wordt er gestreefd naar een sportaanbod op maat.

Tegelijkertijd wil Buurtsport zijn deelnemers aanzetten tot een regelmatige sportbeoefening op lange termijn en deelname aan het sportgebeuren in Ronse. Meer info kan je vinden op www.ronse.be.



ZWEMBAD

In mei 2021 liep het nieuwe zwembad grote schade op na het onderlopen van de kelder. Door de geschatte kostprijs voor de herstellingen heeft de stad toen een gerechtelijke procedure laten starten. Een onafhankelijk expert bepaalt hierbij de oorzaak en de verantwoordelijkheid van het defect. Dit heeft de nodige tijd gevraagd. De gerechtelijke expert heeft eind 2021 groen licht gegeven om met het herstel te starten. Hiermee is er eindelijk perspectief in deze zaak. Gezien de complexe situatie en de lange termijnen voor het leveren van technische elementen en materialen, zal de herstelperiode nog enige tijd duren. Het stadsbestuur zet echter alle zeilen bij om het zwembad zo snel mogelijk weer operationeel te krijgen. Kijk op www.ronse.be voor een stand van zaken.

Eind 2019 opende het nieuwe zwembad de deuren. Het zwembad bestaat uit een wedstrijdbad en een recreatief gedeelte. De inrichting van het recreatief deel is interessant voor alle leeftijdscategorieën. Voor de allerkleinsten is er een apart bad van 20 cm diep. In dit bad zijn 'bedriegertjes' en 'stepping stones' opgenomen die geschikt zijn voor de kleintjes. Het speelwater voor de wat oudere kinderen bevat ook 'stepping stones' en heeft een verloop van 40 cm naar 60 cm. Dit bad bevat een regendouche, drie bruisbulten en een waterval uit het plafond. In dit deel staan ook de sprouiten en fonteinen waarmee kinderen kunnen spelen.

Boven de recreatiebaden hangt de spectaculaire glijbaan. Deze glijbaan is 50 meter lang en bevindt zich volledig in het gebouw. Er is ook een brede familiegljbaan opgenomen in het recreatiegedeelte. Het wedstrijdbad is 20,5 m breed en 25 m lang. Het is voorzien van een beweegbare bodem van 8 m breed en 25 m lang en instelbaar van 0 m tot 2 m diepte. Het diepe gedeelte (2 m) van het wedstrijdbad kan van het ondiepe gedeelte gescheiden worden door een beloopbare scheidingwand. In het wedstrijdbad is plaats voor 8 wedstrijdbanen of 10 trainingbanen. Het maakt een multifunctioneel sportief gebruik mogelijk voor verschillende doelgroepen: kinderen die leren zwemmen, senioren, aquagymmers, baantjeszwemmers, het schoolpubliek...

Bezoekers hebben vanuit de patio (deels ingericht als buitenterras) en de cafetaria een perfect zicht op alle baden. Vanuit de cafetaria is er ook rechtstreeks toegang tot de tribune van het wedstrijdbad. Zo hoeven bezoekers het zwemgedeelte niet te betreden.

Belangrijke weetjes:

- Enkel aansluitende zwemkledij zonder loshangende delen is toegelaten.
- 30' voor sluitingstijd wordt de toegang tot het zwembad gesloten.
- Gelieve het zwembad 15' voor sluitingstijd te verlaten.
- Alle zwembeurten geven recht op 2u30 zwemplezier. Uit- en aankleedtijd inbegrepen.
- Neem steeds je identiteitskaart mee bij een bezoek aan het zwembad. Als inwoner van Ronse, Celles, Frasnes, Mont de l'Enclus kan je genieten van de voordeeltarieven bij aankoop van een toegangsticket of een meerbeurtenkaart. Inwoners van Ronse genieten ook van het voordeeltarief bij inschrijving voor één van onze zwemactiviteiten, zwem- of aqualessen.
- Behalve voor dagtickets, wordt er voor de toegangsbandjes (meerbeurtenkaarten, zwem- en aqualessen) een waarborg van € 5 per bandje aangerekend.
- Alle toegangsbandjes zijn strikt persoonlijk.

Sport
Leuzesesteenweg 241
055 23 28 90
sport@ronse.be

Nieuwe openingsuren Stedelijk zwembad

Schoolperiode

Maandag:

07.00 - 08.30 baantjeszwemmen (enkel met meurbeurtenkaart)
12.00 - 13.00 baantjeszwemmen
15.00 - 21.00 baantjeszwemmen
15.30 - 20.30 recreatie

Dinsdag:

07.00 - 08.30 baantjeszwemmen (enkel met meurbeurtenkaart)
12.00 - 13.00 baantjeszwemmen
15.00 - 21.00 baantjeszwemmen
15.30 - 20.30 recreatie

Woensdag:

13.30 - 21.00 baantjeszwemmen
13.30 - 20.30 recreatie

Donderdag:

07.00 - 08.30 baantjeszwemmen (enkel met meurbeurtenkaart)
12.00 - 13.00 baantjeszwemmen
15.00 - 21.00 baantjeszwemmen
15.30 - 20.30 recreatie

Vrijdag:

07.00 - 08.30 baantjeszwemmen (enkel met meurbeurtenkaart)
12.00 - 13.00 baantjeszwemmen
15.00 - 21.00 baantjeszwemmen
15.30 - 20.30 recreatie

Zaterdag:

09.00 - 18.00 baantjeszwemmen
09.00 - 17.30 recreatie (familiegljbaan gesloten van 12 - 13 u.)

Zondag:

09.00 - 18.00 baantjeszwemmen
09.00 - 17.30 recreatie

Toegang zwembad voor baantjeszwemmen van 7 tot 08.30 u. op maandag, dinsdag, donderdag en vrijdag, kan enkel met een meerbeurtenkaart gezien de kassa gesloten is.

Vakantieperiodes

Maandag:

10.00 - 21.00 baantjeszwemmen
10.00 - 20.30 recreatie

Dinsdag:

10.00 - 21.00 baantjeszwemmen
10.00 - 20.30 recreatie

Woensdag:

10.00 - 21.00 baantjeszwemmen
10.00 - 20.30 recreatie

Donderdag:

10.00 - 21.00 baantjeszwemmen
10.00 - 20.30 recreatie

Vrijdag:

10.00 - 21.00 baantjeszwemmen
10.00 - 20.30 recreatie

Zaterdag:

09.00 - 18.00 baantjeszwemmen
09.00 - 17.30 recreatie

Zondag:

09.00 - 18.00 baantjeszwemmen
09.00 - 17.30 recreatie

Tijdens de schoolvakanties open voor groepen na reservatie.

Zwembad

Leuzesesteenweg 241

055 23 28 99

zwembad@ronse.be



20 TREND 22 SPECIAL

Kom de trendkleuren
van 2022 ontdekken!

WE M190 Re-used Cardboard



colora ronse Zonnestraat 198, 9600 Ronse
T 055 21 16 00, colora.ronse@colora.be
di-vr: 8u30-12u30 en 14u-18u,
za: 9u-17u | zo & ma: gesloten

colora
de verfwinkel





SPORTVERENIGINGEN

Sportclubs met jeugdwerking

Badmintonclub Wit-Wit badminton	Glenn Spileers - Ninoofsesteenweg 277 - 9600 Ronse - g.spileers@hotmail.com - 0498 20 68 24
Blue Rocks Ronse-Kluisbergen basketbal	Ben Van Wetter - Blauwesteen 140 - 9600 Ronse - ben.van.wetter@telenet.be - 0477 20 56 58
Dais vzw zwemmen, Boccé	Marc Van Damme - Sint Cornelisstraat 19 - 9600 Ronse - info@dais.be - 0476 42 30 48
Dancelab dans (klassiek ballet, hedendaagse dans)	Anke Tonniau - Aatstraat 240 - 9600 - Ronse - info@dancelab.be - 0474 20 45 34
De Vliegende Mier circustechnieken	Ilse De Vylder - Deurnestraat 85 - 9600 Ronse - circusmier@gmail.com - 0485 31 11 82
Duikclub Nautilus sportduiken	Miro Duthye - Bredestraat 26 - 9600 Ronse - duthyemiro1@gmail.com - 0486 33 78 29
Jigo Ronse moderne zelfverdediging (ju-jitsu)	Philippe Debosscher - Oude Heerweg 27 - 9681 Nukerke - philippe.debosscher@telenet.be - 0475 82 69 71
Judoclub Samoerai judo	Devos Bart - Keuzelingsstraat 16 - 9690 Kluisbergen - bart@samoeraironse.com - 055 38 81 50
Keep On Rolling Ronse skeeleren/rollerbladen	Yves Decuyper - Populierstraat 37 - 9600 Ronse - keeponrollingronse@gmail.com - 0474 46 73 63
Kickboxing Ronse kickboxing	El Markouchi Sohaib - Zonnestraat 211 - 9600 Ronse - sohaib-9600rnrx@hotmail.com - 0489 80 93 69
Kon. Schermmaatschappij Sint-Michiel Audenaerde (KSSMA RONSE) degenschermen	Labiau Jeroen - Gaverstraat 14 - 9700 Oudenaarde - jeroen.labiau@kssma.be - 0494 57 47 67
KSK Ronse voetbal	Merchiers Yves - Leuzesesteenvweg 183 A - 9600 Ronse - kskronse@skynet.be - 055 21 14 12
Moves & Fun Dans (kids en volwassenen), kleuterturnen en omnisport lagere schoolkinderen	Liveyns Malou - Fiertelmeers 100 - 9600 Ronse - malou@movesenfun.be - 0498 64 54 36
Recrean Skippers vzw Rope skipping	Anne Van Cauwenberghe - Pluimke 25 - 9750 Zingem - anne.vancauwenberghe@skynet.be - 0498 75 22 57
Ronse Atletiek Team atletiek	Gunter D'Hondt - Rotterij 118 - 9600 Ronse - info@rat.be - 0489 18 17 17
Ronse Swimming Club zwemmen	De Paepe Christophe - Hogerlucht 51 - 9600 Ronse - christophe.de.paepe2@telenet.be - 0496/93 64 04
Royal Hermes Hockey veldhockey + indoorhockey	Charlotte Brassart - Zonnestraat 464 - 9600 Ronse - charlotte.brassart@gmail.com - 0494 65 38 63
Spero speleo, rotsklimmen, muurklimmen, alpinisme en outdoor activiteiten	Glibert Johan - G. Royerslaan 13 - 9600 Ronse - voorzitter@spero-ronse.be - 0477 51 94 19
Sportac'86 Deinze gym + Rope skipping	Rotsaert Catherine - Koning Boudewijnlaan 33 - 9840 De Pinte - sportcoordinator@sportac86.be - 0491 73 46 15
Squashclub Ronse squash	Bart Sadaune - Wodecqstraat 65 - 9600 Ronse - bartsadaune@hotmail.com - 0485 49 40 75
Tafeltennisclub Ronse tafeltennis	Patrick Derycke - Ninovestraat 147 - 9600 Ronse - patrickderycke@hotmail.com - 0473 85 08 49
Tennisclub Park tennis en padel	Bert Selhorst - Spinstersstraat 117 - 9600 Ronse - tennisronse@gmail.com - 0479 49 97 85
Vrije Zwemmers Ronse zwemmen + zwemschool	Frank Persijn - Fernand Duboisstraat19 - 9600 Ronse - frank.persijn@vzr.be - 0475 66 23 37
vzw Dance-Crush Dance Events Dans en yoga	Syroit Angélique - Rozenaaksesteenweg 2 - 9600 Ronse - angélique.release@telenet.be - 0472 66 57 48
vzw radar Tennis Academy Tennis en -lessen, omni- en kleuterkampen	Jeremie De Keyzer - D'Hoppe 52 - 7880 Vloesberg - jeremiedekeyzer@gmail.com - 0497 33 39 55

Sportclubs zonder jeugdwerking

Avibo Gewest Ronse vinkensport	Dekens Nadine - Wodecqstraat 105 - 9600 Ronse - nadine.dekens@telenet.be - 055 20 97 00
Biking@Ronse Wielersport (VTT+Race)	Vercruysse Eddy - Hoogdeurnestraat 64 - 9600 Ronse - vercruysseeddy@skynet.be - 0477 31 14 09
De Unionvissers hengelsport Truyen	Jean-Paul - Kammeland 4 - 9600 Ronse - jptronse@telenet.be - 0495 64 22 47
Dog Training Center gehoorzaamheidsopleiding voor honden	Laurence Bostyn - Léopold Sturbautstraat 36 - 9600 Ronse - dtc.ronse@gmail.com - 0475 37 21 23
FC Chalet Radar voetbal	Gert-Jan Wille - Kruiskesstraat 31 - 8790 Waregem - hello@gert-janwille.com - 0494 91 32 68
FCLC Ronse Voetbal	Chloé Cousaert - Neerstad 4 - 9690 Berchem - chloecousaert@msn.com - 0487 34 36 20
Friendly-cyclingteam Ronse (FCT Ronse) Wielierclub met recreatieve en competitieve activiteiten	Laurier Wim - Nachtergaalstraat 37 - 9600 Ronse - wim_laurier@skynet.be - 055 21 50 81
Interclub-Ronse Tapbiljart tapbiljart Maurice Bruyneel - Frederic Bruneellaan 40/003 - 9600 Ronse - maurice.bruyneel@telenet.be - 0478 94 90 08	
Koninklijke Vissers van de Molenbeek vissen	Rubbens Joël - Grote Marijve 134 - 9600 Ronse - joel.rubbens@telenet.be - 055 23 90 66
PC De Ronsische Senioren vzw Petanque + Boccia + Bocce	Jean-Pierre Haegeman - R. Schumanstraat 12 - 9600 Ronse - info@de-ronsische-senioren.be - 0477 17 25 66
Petanqueclub COC Ronse Petanque	Josse Willems - Koning Albertstraat 8 - 9700 Oudenaarde - josse.monique@telenet.be - 0472 57 16 27
Scrabbleclub Quercus clubcompetitie scrabble spelen	Martine Driegelinck - Olifantstraat 20 - 9600 Ronse - martine.driegelinck@gmail.com - 0478 58 36 04
Seingeverclub Vliegend Wiel Ronse seingeven	De Wolf Angélique - Voorzienigheidstraat 43 - 9600 Ronse - dewolfangelique@hotmail.com - 0470 54 25 63
S-Sport Ronse Blijf Jong wandelen, petanque, bowling, nordic walking, move with music	André Kerkhove - Germinal 17E - 9600 Ronse - kerkhove.andre@skynet.be - 0495 52 18 00
WTC De Linde wielertoerisme	Patrick Van Cauwernberge - P.H. Spaakstraat 17 - 9600 Ronse - delinde.ronse@scarlet.be - 055 21 49 07
WTC Jong van Hart Ronse wielertoerisme	Bassle Didier - Aimé Delhayeplein 6 - 9600 Ronse - didier@bassle.be - 0475 26 28 34
Yogakring Samsva vzw yoga	Alexis Maladry - H. Consciencestraat 13 - 9600 Ronse - yogakringsamsva@skynet.be - 0499 86 46 62
ZVC Portas zaalvoetbal	Stefan Vanderstraeten - Moortelstraat 23 - 9600 Ronse - stefan.vds@outlook.com - 0478 28 28 69
FIGHT CLUB Thai/Kickboxing	Artak Khashkhashyan - Akkerstraat 50 - 9700 Oudenaarde - khashkhashyan@gmail.com - 0486 86 84 50
MVC Bouncy King Minivoetbal	De Vlieger Glenn - Armand Demeulemeesterstraat 34 - 9600 Ronse - vliegerke@gmail.com - 0499 11 63 00
Liberty Boxing Gym Boksen	Julien Demeyer - Residence Flore François 37 - 7912 Saint-Sauveur - julien.demeyer96@gmail.com - 0478 42 03 27



JEUGD

Binnen de stad Ronse staat de dienst Jeugd in voor het vormgeven en uitvoeren van het jeugdbeleid. Om deze missie waar te maken, is deze dienst actief op vijf belangrijke domeinen:

- ontmoeting
- informatie en vorming
- aanbieden van een recreatief aanbod
- ondersteuning van het jeugdwerk en aandacht voor jeugdruimte
- inspraak en participatie

Concreet staat de jeugddienst in voor:

- de beleidsvorming over jeugd in Ronse
- de organisatie van de speelpleinwerking Pagadders, zomerkampen Villa Creademie
- het ondersteunen van het vrijetijdsaanbod voor en met maatschappelijk kwetsbare jongeren, via de VrijeTijdsPas, Lejo Ronse
- de organisatie van jeugd-evenementen: Sierk Masjiek, Buitenspeeldag, Dag van de Jeugdbeweging
- de logistieke en financiële ondersteuning van de erkende jeugdverenigingen
- de ondersteuning van de Jeugdraad
- voorzien in aangepaste speelruimte zoals het skatepark, speelpleintjes

STEDELIJKE ADVIESRAAD VOOR JEUGD

De Stedelijke Adviesraad voor Jeugd (of Stedelijke Jeugd Raad) wordt erkend als adviesorgaan en heeft als algemene opdracht het bevorderen van een integraal jeugdbeleid in het belang van alle jongeren van Ronse.

De Stedelijke Adviesraad voor Jeugd heeft als doelstelling:

- Op vraag van het stadsbestuur of op eigen initiatief adviezen uitbrengen over alle zaken die rechtstreeks verband houden met het jeugdbeleid in Ronse en andere beleidsdomeinen waar (de) jeugd indirect bij betrokken is. Deze adviesmogelijkheid is niet limitatief en slaat zowel op jeugdwerk-aangelegenheden als op alle welzijnsaspecten van kinderen en jongeren in Ronse.
- Initiatieven nemen om de samenwerking en het overleg tussen het jeugdwerk, de betrokkenen bij het jeugd welzijn en de jeugd te bevorderen.
- Bij zo veel mogelijk kinderen, schoolgaande jeugd en jongeren de interesse voor jeugd- en gemeentebestuur bevorderen en inspraak stimuleren.

Meer info over de werking van de Stedelijke Adviesraad voor Jeugd is te verkrijgen via jeugd@ronse.be.

Jeugd
Grote Marijve 133
055 23 28 80
jeugd@ronse.be

Locatie tijdens de Krokus-, Paas- en zomervakantie:
Da Vinci Campus
G. Royerslaan 39
055 23 28 80

JEUGDVERENIGINGEN

De meest recente lijst met jeugd- en jongerenverenigingen staat ook op www.ronse.be. Indien er fouten staan in onderstaande lijst of op de website, dan kan je altijd terecht op de jeugddienst of stuur je een mailtje naar jeugd@ronse.be om dit te laten rechtzetten.

Politieke Jongerenverenigingen

Jong CD&V – Ronse

Co-voorzitters: Beetens Amber en Safi Emira
Amber: 0471 01 13 68 - beetensamber@hotmail.com
Emira: 0477 36 30 48 - emira.safi@hotmail.com
www.cdenvronse.be

Jong N-VA Ronse

Contactpersoon: Oucham Mehèr
0478 17 00 15 - meheroucham@gmail.com
www.jongnva.be

JongSocialisten Ronse

jongsocialistenronse@outlook.com

Jeugdverenigingen

Chiro OndergRonse

Groepsleiding: Balanger Tristan
0491 33 56 25 - tristanbalangerbe@gmail.com

Groepsleiding: Dekeyser Ralph
0495 47 45 37 - racralphdekeyser@gmail.com

Groepsleiding: Van Lierde Arno
0468 23 79 15 - arnovanlierde@gmail.com
chiro_ondergronse@hotmail.com
www.chiroondergronse.be

Werkadres: Lorettestraat 190
Werking op zondagnamiddag: 14 tot 17 u.

FOS De Ouistiti's

Eenheidsleiding: Uytterhaegen Gaëlle
0472 20 03 64 - gaelle.uytterhaegen@hotmail.com

Eenheidsleiding: Janssens Lennert
0497 13 97 39 - lennert.janssens1999@gmail.com

Eenheidsleiding: Laperre Michaël
0479 03 48 16 - michael.laperre@gmail.com

Eenheidsleiding: Van Mieghem Tayenna
0477 40 01 64 - tayenna.vanmieghem@hotmail.com
eenheidsleiding@ouistitis.be
www.ouistitis.be

Werkadres: Ninoofsesteenweg 440
Werking op zaterdagnamiddag: 14.30 tot 17.30 u.

Kadetten Ronse

Voorzitter: De Clercq David
0474 42 95 22 - info@kadettenronse.be

Groepsleiding: Cambier Bryan
0495 75 56 92 - bryancambier9@gmail.com

Adjunct Groepsleiding: Soetens Luca
0492 45 13 88 - soe.tens@hotmail.com
info@kadettenronse.be
www.kadettenronse.be

Werkadres: Waatsbrugstraat 79
Werking op zaterdagnamiddag: 14 tot 17 u.

Scouting Durendael

Voorzitter: De Meue Ellen
0497 49 49 27 - ellendemeue@hotmail.be

Groepsleiding: Fort Gauthier
0472 05 23 46 - gauthier.fort9600@gmail.com

Groepsleiding: Van Den Branden Virginie
0470 09 80 59 - av.vandenbranden@outlook.com

Groepsleiding: Watté Emile
0483 40 93 13 - emilewatte@hotmail.com

Groepsleiding: Windels Jolien
0489 51 40 31 - jolien.windels@hotmail.com
info@scoutingdurendael.be
www.scoutingdurendael.be

Werkadres: Grote Marijve 133
Werking op zondagnamiddag: 14 tot 17.30 u.

Scouts & Gidsen Vlaanderen, Ridders van de Fiertel, Ronse

Groepsleiding: Bourgeus Thomas
0489 56 17 75 - tbourgeus@gmail.com

Groepsleiding: Cornelus Victor
0487 68 17 02 - victor.cornelus@hotmail.com

Groepsleiding: Van Driessche Marie
0494 25 58 03 - marie@vandriessche.eu
groepsleiding@scoutsronse.be
www.scoutsronse.be

Werkadres: Carrick, Walenweg 58 – 60
Werking op zondagvoormiddag

AKABE

Contactpersoon: Ovaere Celien
0493 99 67 09 - celien.ovaere@hotmail.com

Contactpersoon: Sadones Catho
0479 06 85 16 - catho.sf@gmail.com
akabe@scoutsronse.be

Werkadres: Grote Marijve 133
Tweewekelijkse werking op zaterdagnamiddag: 14 tot 17 u.



Specifiek jeugdwerk

Ritmo Ronse Spektakelgroep

Groepsleiding: Khiter Sammy

0498 45 65 31

sammykhiter@gmail.com

ritmoronse@hotmail.com

www.ritmoronse.be

Werkadres: Sporthal Campus Glorieux Secundair, Glorieuxlaan 30

Werking op woensdag: 19 tot 20.30 u.: Spektakelgroep

Werking op vrijdag: 18 tot 19 u.: Ritmokids

Werking op vrijdag: 18.30 tot 21 u.: Spektakelgroep

LEJO vzw

Verantwoordelijke: Nachtergaele Stefanie

0474 52 89 03 - stefanie.nachtergaele@lejo.be

www.lejo.be

<https://www.facebook.com/LEJOinRonse>

Werkadres: Priestersstraat 13

Open Huis op woensdag: 14 tot 17 u.

Open Huis op vrijdagavond: 17 tot 21 u.

Open Huis op zaterdagavond: Elke eerste en derde zaterdag van de maand: 17 tot 21 u.

Iedere schooldag: 12 tot 13 u.

Buurtspiegelwerking in juli en augustus

Toeterniettoe

055 58 01 55

contact@toeterniettoe.be

www.toeterniettoe.be

Messenger: <http://m.me:Toeterniettoe>

Postadres: Engelsenaan 136

LEJO: JEUGDOPBOUWERK RONSE

In Ronse is het OPEN HUIS in De Brouwerij het kloppend hart van LEJO. Van hieruit gaan de medewerkers, samen met een bende enthousiaste vrijwilligers, aan de slag met jongeren en partners in Ronse. In het OPEN HUIS ben je vanaf 12 jaar welkom. Een afspraak maken hoeft niet, jongeren komen wanneer zij er nood aan hebben. Van hieruit krijgen activiteiten, projecten en acties vorm.

Samen activiteiten vormgeven

Op woensdag, vrijdag en om de twee weken op zaterdag kan je bij LEJO terecht. Ze luisteren naar wat de jongeren nodig hebben en waar ze zin in hebben. Dat wil zeggen dat zij zelf mee bepalen welke activiteiten op de agenda staan en deze ook actief mee uitwerken.

De straat op

Naast de werking in het OPEN HUIS vind je de medewerkers vaak terug op straat en in de verschillende wijken van Ronse. Ze zetten zich in voor jongeren zonder werk of opleiding om samen met hen een uitdaging op maat te vinden of gaan samenwerkingen aan met partners in Ronse. Zo slaan ze de handen in elkaar om samen oplossingen te zoeken.

Buurtspiegelplein tijdens de zomer

Tijdens de zomer is het al buurtspiegelplein wat bij hen de klok slaat. Dan trekken de monitoren naar de wijken met een laagdrempelig en gevarieerd activiteitenaanbod voor de jongere kinderen in de buurt. Zo willen ze ook diegenen die de weg naar de reguliere speelpleinwerking niet vinden een boeiende zomer vol spel en plezier bezorgen.

Locatie:

Brouwerij De Keyser

LEJO Ronse

Priesterstraat 13

HOE MIJN WONDEN SNEL WAREN VERZWONDEN.



RONSE • Actief in de thuisverpleging sinds meer dan tien jaar, zijn de echtgenoten en gediplomeerde verpleegkundigen Evi en Olivier Wauters een dik jaar terug een nieuwe weg ingeslagen. In hun nieuwbouw aan de Zonnebloemstraat, in de wijk Scheldekoeter, focussen zij meer en meer op wondverzorging. Onder de noemer WondConnect bouwden ze een interdisciplinair team uit dat naast Olivier en Evi bestaat uit Karline, Delphine en Emmily. Laatstgenoemde zijn net als Olivier spoedverplegers. Evi heeft een bijzondere bekwaamheid in de ouderenzorg. Olivier en Karline zijn afgestudeerd als wondzorgspecialist aan de U-Gent. Heel wat knowhow verzameld in het kraaknette, moderne witte pand waar men terecht kan voor een waaier aan uiteenlopende behandelingen.

“Bij WondConnect, een gespecialiseerd wondzorgcentrum, kan je terecht voor advies, wondverzorging, medische voetverzorging, lichttherapie voor wondheling, anti-aging, dermatologische aandoeningen, osteo-articulaire problemen en gewrichtspijnen. Meer specifiek kunnen wij helpen bij het verzorgen en behandelen van postoperatieve en traumatische wonden, van diabetische voetwonden, brandwonden en oncologische wonden tot incontinentie-gerelateerde dermatitis, ulcera, stoma- en infuustherapie en Bioptron-lichttherapie. Laatstgenoemde toepassing is afkomstig uit de behandeling van brandwonden en wordt vaak aangewend in brandwondencentra. De goede resultaten op vlak van de behandeling van littekens na een operatieve ingreep of na plastische chirurgie, zorgde voor een meer uitgebreide toepassing ervan” legt Olivier Wauters uit.

Door blijvende studie en vorming wordt hij stilaan beschouwd als een autoriteit in zijn vakgebied.

“Het gebrek aan specifieke en adequate wondverzorging is eigenlijk een oud zeer. Pas de jongste jaren geraakte dit item meer en beter in de belangstelling. Dat heeft ertoe geleid dat gewone verpleegkundigen van het Riziv drie weken krijgen voor de wondzorg en dat daarna controle door hetzij een arts, hetzij een verpleegkundige-specialist verplicht is. Die opleiding tot specialist-verpleegkundige in de wondzorg neemt twee jaar in beslag maar de inzichten en de kennis over wondverzorging nemen nog dagelijks toe. Ook de producten en de verbanden zijn aan voortdurende verandering en evolutie onderhevig. Dat is overigens een goede zaak. Stilstaan is achteruitgaan in een toegepaste wetenschap als wondverzorging” beseft Olivier.

Wondzorgcentrum WondConnect wordt ondersteund door ZorgConnect, een organisatie die in heel Vlaanderen actief is en over een netwerk van meer dan vijfhonderd zorgverleners beschikt. De zorgen die het team van Evi en Olivier verstrekken vinden idealiter plaats in het speciaal daartoe gebouwde wondzorgcentrum maar kunnen desgevallend ook aan huis geleverd worden in de ruime omgeving van Ronse. Alle behandelingen zijn medisch erkend en genieten dus van tussenkomst door het ziekenfonds, behalve voetverzorging. (LIPL)



DB741721K1

Thuisverpleging/Wondzorgcentrum WondConnect

Zonnebloemstraat 15 • Ronse • info@wondconnect.be • www.wondconnect.be



VISIT RONSE: HOGE MOTE

Visit Ronse kent zijn vaste stek in de Hoge Mote en is centraal gelegen in het historisch centrum De Vrijheid. Hier ligt het grensverleggende Onthaal- en beleevingscentrum als een erfgoedparel met verrassende hedendaagse accenten te blinken. De perfecte start om op stads- of regioverkenning te gaan.

Aan de hand van interactieve panelen, luisterverhalen, filmpjes en virtual reality kunnen bezoekers meer ontdekken over de Sint-Hermescultus, de Fiertelommegang, het boeiende textielverleden en Vlaanderens mooiste landschap. Op de eerste verdieping worden een aantal stadsvernieuwingsprojecten in de kijker gezet en krijgen tijdelijke exposities de nodige ruimte. Geniet van een uniek uitzicht bovenop de panoramatoren, de vierde toren van de Hoge Mote.

Het infokantoor is van maart tot en met november zeven dagen per week open. Naast de belangrijke onthaalfunctie heeft Visit Ronse nog een aantal belangrijke taken: reservatie van groepsuitstappen, beheer van het Must - Museum voor textiel en de Sint-Hermescrypte, coördinatie van de gidsenwerking, nieuwe toeristische producten ontwikkelen, promotie voeren, toeristische publicaties verzorgen, streekgastronomie promoten, ondersteunen van toeristische manifestaties enzovoort.

Openingsuren Visit Ronse en beleevingscentrum:

- Van 1 maart tot en met 30 september: Elke dag van 10 tot 17 u.
- Van 1 oktober tot en met 30 november: Weekdagen van 10 tot 17 u. Weekend/feestdagen van 14 tot 17 u.
- Van 1 december tot en met 29 februari: Weekdagen van 10 tot 16 u. Weekend/feestdagen: gesloten Gesloten op 26 december en 2 januari Openingsuren Must – Museum voor textiel Het hele jaar door te bezoeken onder leiding van een gids.
- Van 1 maart tot en met 30 september: Dinsdag tot en met zondag en op feestdagen rondleidingen om 15.30 u. Maandag gesloten
- Van 1 oktober tot en met 30 november: Weekend/feestdagen rondleiding om 15.30 u.
- Van 1 december tot en met 29 februari: gesloten

Je kan terecht bij de dienst toerisme voor:

- Trage wegenwandelingen
- Algemene stadswandeling
- Art-decowandeling
- Groepsuitstappen in Ronse en omgeving
- Geleide stadswandelingen
- Educatieve projecten in Ronse
- Rondleidingen in het Must – Museum voor textiel
- Toeristische manifestaties

Verkoop van:

- Diverse toeristische publicaties
- Postkaarten
- Gastronomische manden (Smaakdozen)
- Zelfgemaakte textielartikelen
- Ronsische Buuntsies en Lekki's van Spekkie
- Geschenkartikelen
- Fiets- en wandelroutes
- Kadobonnen

Gratis brochures van:

- Ronse en de Vlaamse Ardennen
- Provincie Oost-Vlaanderen
- Vlaanderen Vakantieland
- Toeristische attracties en Belgische musea
- Picardisch Wallonië

Dienst Toerisme en beleevingscentrum Ronse en de Vlaamse Ardennen Hoge Mote
De Biesestraat 2
055 23 28 16
toerisme@ronse.be
www.visitronse.be
Facebook en Instagram: Visit Ronse



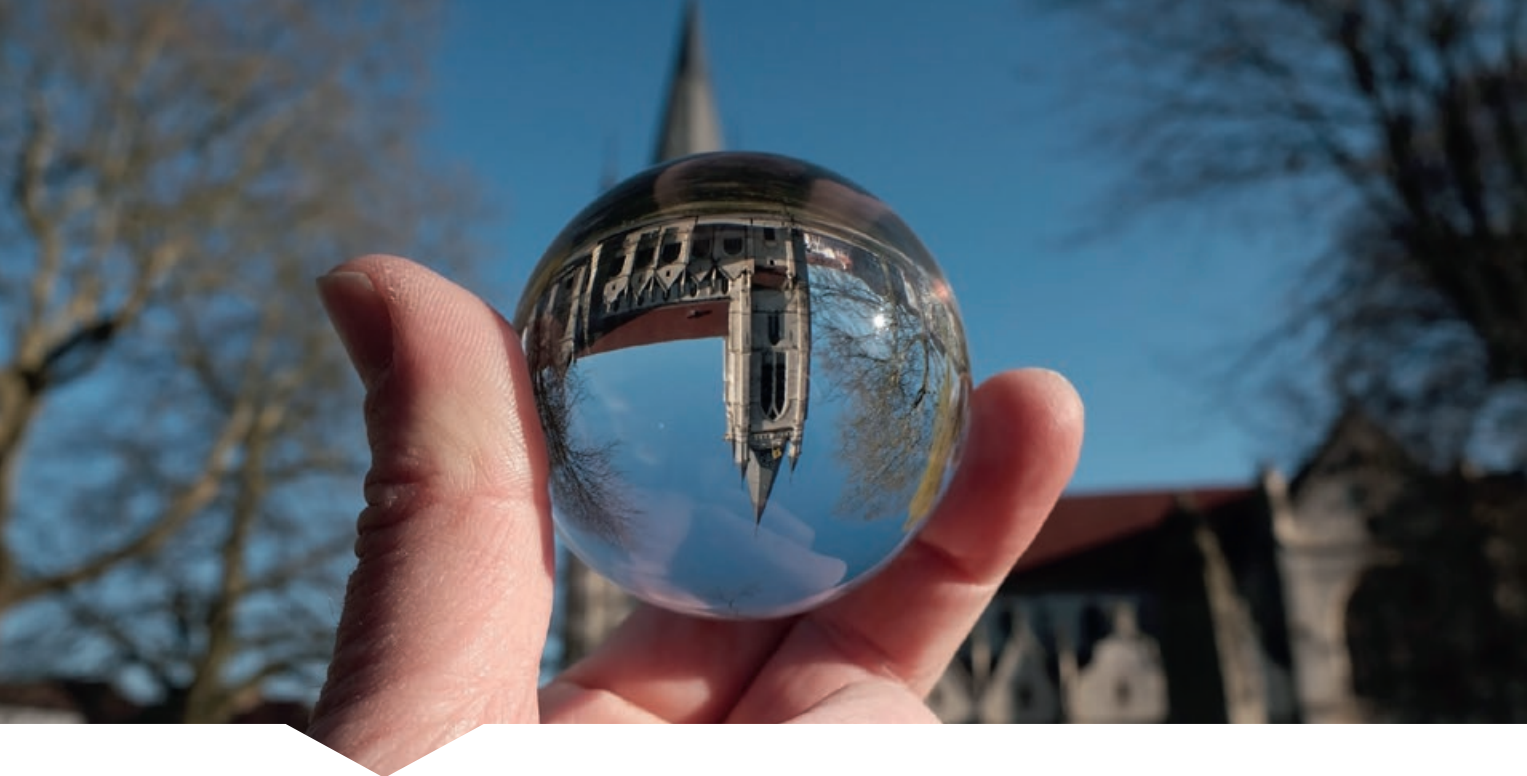

CRYPTE ONDER DE SINT-HERMESBASILIEK

De crypte onder de Sint-Hermesbasiliek is ongetwijfeld de knapste architecturale parel van Ronse. Het is een van de best bewaarde cryptes in West-Europa en diende als bewaarplaats voor de relikwieën van de heilige Hermes, patroonheilige van de zenuw- en geesteszieken. Naast het prachtige bouwwerk leer je er de verschillende fasen kennen in de behandeling van de pelgrim op zoek naar genezing. In de middeleeuwen was Ronse immers een belangrijk bedevaartsoord.

De crypte is in West-Europa een typisch verschijnsel van de romaanse architectuur dat steeds in verband staat met de verering van de plaatselijke heilige. In Ronse is dat Sint-Hermes, aanbeden tegen zenuw- en geestesziekten. De crypte (1089) is een vrijwel uniek monument. Nergens in ons land treft men dergelijke perspectieven en tegelijk zo'n intieme sfeer aan. Niettegenstaande de diversiteit in stijlen (romaans, vroeg- en laatgotisch) bezit ze een prachtige architecturale eenheid. Naast dit staaltje van meesterlijke bouwkunst was de Sint-Hermescrypte in de middeleeuwen een belangrijk bedevaartsoord. De bezoeker krijgt niet alleen een overzicht van de bouwgeschiedenis van de crypte, maar ook van de verschillende fasen in de behandeling van de pelgrim op zoek naar genezing. Bekijk zeker het toepasselijke filmpje.

De crypte is gelegen onder de Sint-Hermesbasiliek en is toegankelijk via de Sint-Hermesstraat. De crypte is eigendom van de Kerkfabriek, maar wordt beheerd door Visit Ronse. Op jaarbasis komen er meer dan 5.000 toeristen over de vloer, uit binnen- en buitenland. Op vrijdag 25 april 2014 werd de heringerichte crypte feestelijk geopend. Sinds 2021 zijn er restauratiewerken aan de gang. Het is de bedoeling om in de loop van 2022 bezoekers de opgewaardeerde crypte opnieuw te laten ontdekken.

Een van de uitgangspunten van het project was om de Sint-Hermescrypte te herwaarderen door ze zo veel mogelijk in haar ruimtelijk aspect te herstellen, door de ruimte voor zich te laten spreken. Een beperkt aantal historische voorwerpen die tijdens verschillende archeologische projecten sinds 1948 teruggevonden zijn, werden geselecteerd voor een permanente tentoonstelling. Daarvoor werd gestreefd naar eenvoudigheid in bijvoorbeeld de lay-out en de vitrinekasten. Er werd ook een hedendaagse evocatie gerealiseerd, die de bezoeker een beeld moet geven van enkele aspecten die de cultus van Sint-Hermes in deze crypte vorm geven. Zo zie je originele en eigentijdse illustraties, maar ook voorwerpen zoals de waag en het registratieboek voor de pelgrims, het zogenaamde "zottenboek". Al deze zaken werden speciaal voor deze herinrichting vervaardigd.

Aangezien de crypte een toeristische trekker is voor Ronse en de Vlaamse Ardennen werd er bewust gekozen om het project van meet af aan

professioneel aan te pakken. Alle informatie wordt in vier talen voorzien (N-F-E-D). De basisinfo wordt gebracht via infopanelen. De audiogids biedt de bezoeker meer gedetailleerde informatie. De audiogidsen zijn ook in vier talen beschikbaar. Wist je trouwens dat de Sint-Hermescrypte met haar 32 zuilen de grootste crypte van West-Europa is?

De crypte is gratis te bezoeken voor elke Ronsenaar.

MUST – MUSEUM VOOR TEXTIEL

Hoezeer Ronse sinds de helft van de 19de eeuw met textiel verweven is, merk je meteen in het Must – Museum voor textiel, dat in 2006 tot stand kwam. Het museum werd ondergebracht in de oude textielfabriek 'Cambier-Robette', een zijvleugel van de Hoge Mote. De bezoeker krijgt een beeld van de diverse stadia van het verwerken van grondstof tot en met het afgewerkt product van 1850 tot heden. Zo kan men er de afdelingen grondstoffen, voorbereiding en weverij bezichtigen, evenals het labo, het atelier van de meester-gast en de stoommachine; allemaal aspecten die een wezenlijke rol speelden in de textielindustrie. Daarnaast komen sociale aspecten zoals lonen, kinderarbeid en het ontstaan van de vakbonden aan bod. Het paradepaardje van het Must is ongetwijfeld de weverij, waar je een overzicht krijgt van de technische (r)evolutie. Van een uniek levend museum gesproken. Wist je dat er in het Must een 40-tal werkende weefgetouwen blinken?

Het Must is gratis te bezoeken voor elke Ronsenaar.

Tickets zijn te verkrijgen via Visit Ronse.

De toeristische dienst beschikt daarbij ook over educatieve projecten die een bezoek voor groepen en klassen tot een aangename en leerrijke ervaring maken.

VIRTUEEL RONSE

Dankzij "Virtueel Ronse" kan onze stad op een innovatieve manier getoond worden aan een virtueel wereldwijd publiek. Op www.virtueelronse.be kan je de stad vanuit helikopterperspectief zien en zoom je vervolgens in op de belangrijkste locaties. Op het grondplan kunnen verschillende locaties aangeklikt en virtueel bezocht worden. Het lijkt alsof je fysiek in de stad rondloopt.

Met 360-graden filmpjes van zowel binnen- als buitenlocaties kom je op plekken waar je anders misschien niet komt. De belangrijkste bezienswaardigheden zoals de Sint-Hermesbasiliek, de crypte en het Must – Museum voor textiel kan je ook binnenin volledig bekijken. In 2022 volgt een update van de website waardoor er nog meer plekken virtueel te bewonderen zullen zijn. Neem snel een kijkje op www.virtueelronse.be.

RESTAURATIE SINT-HERMESBASILIEK

Vorig jaar begon een grondige restauratie aan de Sint-Hermesbasiliek en crypte. Hieronder lees je een update over de werkzaamheden, geschreven door architectenbureau Bressers i.s.m. de Kerkfabriek Sint-Hermesbasiliek.

Buitenrestauratie van de daken, goten en gevels

De toren heeft een natuurleien dakbedekking. De overige daken zijn bedekt met rood geglazuurde tegelpannen gemaakt naar origineel middeleeuws model zoals aangetroffen in de opgravingen. Deze unieke tegelpannen werden in de jaren 70 geplaatst. Ze zijn niet meer in de handel verkrijgbaar wat kleine plaatselijke herstellingen enorm duur maakt. In overleg met de verschillende instanties is daarom gekozen om de slechtste daken (alle daken van de zijkapellen) volledig te vernieuwen. De beste tegelpannen zullen gerecupereerd worden en dienen als herstellmateriaal voor de hogere daken. Tevens worden voldoende 'nieuwe' tegelpannen bijgemaakt om samen met de overblijvende recuperatie-tegelpannen opgeslagen te worden op de kerkzolders in functie van toekomstige herstellingen.

Binnenrestauratie en verwarming in het koor, de dwarsbeuk en de sacristie

Door de vocht- en zoutproblematiek werden de gewelven ontdaan van alle afwerkingslagen, ontzilt en verstevigd. In tegenstelling tot de bestaande baksteenimitatie, werden de gewelkappen effen geschilderd en afgewerkt met de herstelde koperen gewelfsterren. Het figuratief schilderwerk op de samenkomst van de gewelfribben en in de abscis van het koor werden opgewaard. De muren ondergingen dezelfde behandeling als de gewelven en de restanten van historische schilderijen werden geconserveerd. De vloer werd volledig gedemonteerd om vloerverwarming te kunnen plaatsen.

De houten koorbanken werden preventief en curatief behandeld en de bekroningen van de zijaltaren en de beelden op de vieringpijlers werden eveneens hersteld en gerestaureerd. Tegelijkertijd werd ook de Sint-Hermeskapel afgewerkt volgens historisch bronmateriaal met wanden in schalaken en een gewelf in azuur met gouden sterren. Na een interval van 10 jaar werd uiteindelijk ook de beeldengroep bovenaan verenigd met het paard van Sint-Hermes.

Binnenrestauratie en dichtleggen van de opgravingen in de crypte Verwarmingsinstallatie in het schip Herstellen van de vloer in het schip

Tijdens de archeologische opgravingen van 1984 werden funderingen en fragmenten gevonden uit de Karolingische periode. Naar aanleiding van die vondsten en de sterk aanwezige Sint-Hermescultus werd beslist om de reeds aanwezige crypte nieuw leven in te blazen. Na de uitvoering van deze werken zullen de nieuwe opgravingen volledig toegankelijk zijn voor iedereen en is de crypte voorzien van alle hedendaagse technieken om van het bezoek een unieke ervaring te maken.

Volgens cultuur-historische overleveringen is het altijd mogelijk geweest om vanuit de crypte via een trap de basiliek te betreden en deze na een rondgang via een andere trap te verlaten om naar de crypte terug te keren. Met de uitbreiding van de kerk in de 19de eeuw werden deze twee toegangen gedicht. Om de toekomstige processies opnieuw via de historische route te leiden, wordt in deze fase van de werken eveneens de eerste trap opnieuw geopend (Coletakapel). De tweede trap, naast het groot Maria-altaar bovenaan, heropenen is constructief gezien niet mogelijk door de negentiende eeuwse aanpassingen. Misschien kan het heropenen van de toegang tot de crypte via de dubbele deur tegenover het Albertpark een oplossing brengen.

Een belangrijk aspect in functie van de optimale conservering van de erfgoedwaarde van de basiliek, de interieurafwerking, de schilderijen en het meubilair is het onder controle houden van het binnenklimaat. De temperatuur en luchtvochtigheid moeten steeds op peil gehouden worden en onderling in balans zijn om onder meer schimmel en insectenaantasting te voorkomen. Een te grote vochtigheid kan leiden tot schimmels, maar een aanzienlijke droogte kan leiden tot uitdroging van schilderijen en houten elementen. Volgens het verwarmingsprincipe worden de bestaande kanalen gerecupereerd mits aanpassingen ter hoogte van de opgravingen. Samen met de klokken in de toren is de installatie gelinkt aan het besturingssysteem van clock-o-matic waardoor de verwarming een vooraf ingesteld programma volgt, maar ook op afstand digitaal kan worden bijgestuurd.





POLITIE RONSE

De politiezone Ronse telt maximum 62 politiemensen. Zij staan dagelijks in voor het opvolgen van klachten en aangiftes, verstrekken van informatie, uitvoeren van dringende interventies, voeren van gerechtelijke onderzoeken, waken over de verkeersveiligheid, de wijkpolitie en beheren van evenementen. Zij worden bijgestaan door 14 burgerpersoneelsleden voor ondersteunende taken.

Openingsuren commissariaat: elke dag van 8 tot 20 u.

Politiekegevangenenstraat 14

Tel: 055 33 70 33

Fax: 055 33 70 00

pz.ronse@police.belgium.eu

www.lokalepolitie.be/5427

Facebook: <https://nl-nl.facebook.com/politie.ronse/>

Dringende hulp nodig?

Je belt naar de noodnummers 100, 101 of 112. Naar welk nummer je ook belt, deze worden beantwoord door dezelfde noodcentrale in Gent. Vanuit de noodcentrale in Gent wordt de juiste hulpdienst gedispacht om de zaak af te handelen. Indien de noodcentrale de politie dispacht, komt er zo snel mogelijk een politieploeg ter plaatse.

Je kan het noodnummer bellen voor volgende zaken:

- bij brand (100)
- bij ernstig ongeval met gewonden (100 of 101)
- bij dringende hulp van medische aard (100)
- je bent getuige of slachtoffer van een inbraak (101)
- je merkt een verdachte toestand op (101)

Het is van belang om te weten dat elke nodeloze (niet-dringende) oproep naar de hulpdiensten, tot gevolg heeft dat een urgentieploeg belast wordt met een opdracht die eigenlijk niet voor hen bestemd is. Dit kan in het slechtste geval leiden tot situaties waarin geen noodhulp beschikbaar is voor 'echte' noodgevallen!

Indien je een dringende oproep hebt, is het aan te raden dat je die ook meteen doet. De politie maakt het al te vaak mee dat inwoners een paar uur wachten vooraleer ze bv. verdachte handelingen melden bij de politie. Gebruik nooit de Facebookpagina of e-mailadres om dringende nood-situaties te melden! Deze kanalen worden niet permanent opgevolgd!

HULP NODIG, maar niet-dringend?

Je kan de politie bereiken via verschillende kanalen:

- Je biedt je aan op het onthaalpunt in het commissariaat (7/7 open tussen 8 en 20 u.);
- Je belt naar het algemeen nummer 055 33 70 33. Je komt terecht op het onthaalpunt. Deze telefoon wordt enkel beantwoord tussen 8 en 20 u. (7/7).

NIEUW – Om aan het onthaalpunt aangifte te doen van een niet-dringend feit of een klacht in te dienen, dien je een afspraak te maken via www.politie.be/5427. Je kan ook deze QR-code scannen en direct geleid worden naar het afsprakensysteem.

Heb je geen toegang tot het internet of heb je problemen met het boeken van een afspraak? Contacteer



tijdens de kantooruren het algemene nummer 055 33 70 33; een onthaal-medewerker zal je verder helpen. Op maandag, dinsdag, woensdag en donderdag kan je tussen 17 en 20 u. zonder afspraak terecht aan het onthaal. Hou dan wel rekening met een mogelijke wachttijd!

Voorbeelden van niet-dringende hulp zijn:

- Aangifte van diefstal/verlies van documenten (rijbewijs, inschrijvingsbewijs, identiteitskaart...)
- Aangifte van een misdrijf dat niet ter plaatse vastgesteld kan worden (oplichting via internet...)
- Fietsdiefstal.
- ...
- Voor bepaalde zaken kan je een elektronische aangifte doen via www.police-on-web.be:
 - Aanvraag vakantietoezicht
 - (Brom)fietsdiefstal
 - Winkeldiefstal
 - Vandalisme / Graffiti

Contactpersonen en verantwoordelijkheden

Korpschef: Patrick Boel - 055 33 70 40

Personeel en logistiek: Sara-Ann Legrand - 055 33 70 50

Evenementen & Intern Toezicht: Dirk De Jonghe - 055 33 70 18

Interventie/onthaal: Hans Haustraete - 055 33 70 51

Wijkcoördinator: Didier Batailde - 055 33 70 10

Recherche: Peter Machtelinckx - 055 33 70 46

Wapenvergunningen: Stefaan Decouvreux - 055 33 70 47

Rekrutering: Hans Haustraete - 055 33 70 51

Slachtofferbeleid: Sara-Ann Legrand - 055 33 70 50

Buurtinformatienetwerken: Hendrik Hubau - 055 33 70 14

Je wijkinspecteur

Om zichtbaar en aanspreekbaar te zijn, vind je wijkinspecteurs in het centrum van de stad meestal te voet of met de fiets. In de buitenwijken verplaatsen zij zich met de auto of met de motorfiets. De inspecteurs Lydia Polet, Steven Vanderkimpen, Xavier Blommaert, Geert Vanden Bossche, Frederik Leroy, Hendrik Hubau en Julie Hanssens hebben elk hun wijk. Hiernaast vind je je wijkinspecteur met de straten van hun wijk.

Wil je je wijkinspecteur spreken?

De wijkinspecteur is niet permanent aanwezig in het commissariaat. In de praktijk is deze vaak beschikbaar tussen 7.30 en 16.30 u., soms ook tijdens weekends en/of op feestdagen, afhankelijk van de periodes waarop het maatschappelijk leven in de betreffende wijk zich afspeelt. Om een nodeloze verplaatsing te besparen, is het daarom beter om een afspraak te maken. Je wijkinspecteur zal je dan contacteren voor een gesprek op het commissariaat of bij je thuis.

De wijkdienst is bereikbaar via het centraal nummer van de politiezone: 055 33 70 33 of via pz.ronse.wijk@police.belgium.eu.

Ken je je wijkinspecteur nog niet?

Via www.lokalepolitie.be/5427/contact/je-wijk vind je snel wie je wijkinspecteur is en zijn of haar contactgegevens.

Je kan bij de wijkinspecteur terecht voor volgende zaken:

- bemiddeling bij kleine buurgeschillen
- woonvaststellingen of -afschrijvingen
- beperkte, niet-dringende inbreuken (afval, langdurig hinderlijk geparkeerde voertuigen...)
- ...

**Geert Vanden Bossche:**

Barreelstraat / Blauwesteen / Boontjesstraat / Bossenberg / Clementine De Niestraat / Coq Battant / Europastraat / Geraardsbergenstraat / Germinal / Hendrik Consciencestraat / Industriestraat / Jagersstraat / Jean Monnetstraat / Kattemolenstraat / Kersenstraat / Klein Frankrijkstraat / Konrad Adenauerstraat / Lieveveld / Linde / Lorettestraat / Maagdenstraat / Matersveld /

Mgr. Beylsstraat / Nachtegaalstraat / Ninoofsesteenweg / Ninovestraat / Ooststraat / Oscar Delghuststraat / Papekouters / Paul-Henri Spaakstraat / Robert Schumanstraat / Rodekruisstraat / Rotterij / Schoonboeke / Slagkotstraat / Stijn Streuvelsstraat / Ter Guchten / Verbrandenbosstraat / Victor Hugostraat / Waaienbergh / Waatsbrugstraat / Wandelpad / Watkynestraat / Weverijstraat.

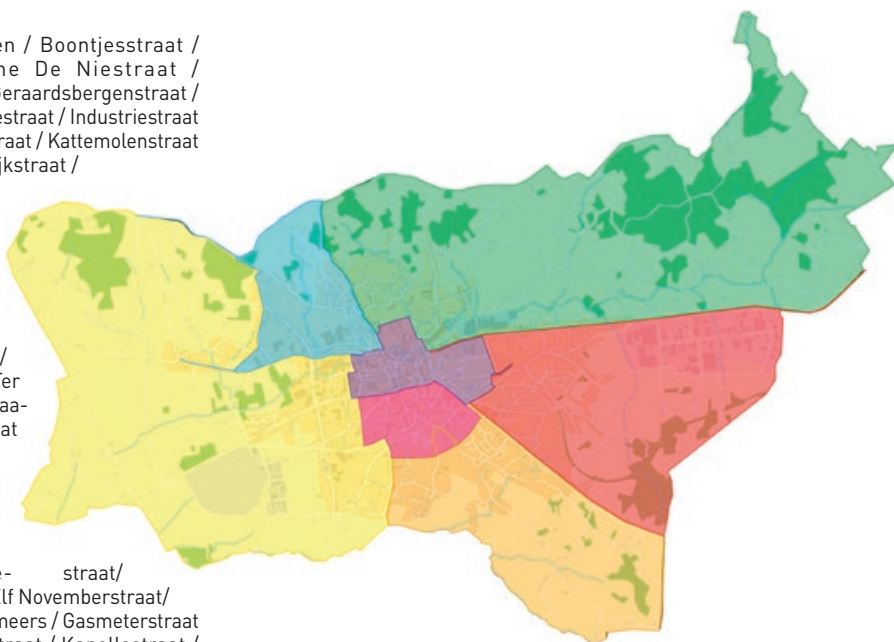
**Hendrik Hubau:**

Arthur van Schamelhoutstraat / Bereidersstraat / Blokstraat / Cyriel Buyssestraat / Delouvroykoer / Eikelstraat / Elf Novemberstraat / Emmanuel Hielstraat / Fiertelmeers / Gasmeterstraat / Groeneweg / Hof Geenenstraat / Kapellestraat / Kruisstraat / Langehaag / Molekensstraat / Noordstraat / Oscar Thomaesstraat / Opgeëistenstraat / Oudestraat / Remi van Caeneghemstraat / Schaffendal / Schavaart / Spinessenberg / Spinstersstraat /

Stynskoer / Victor Lagachestraat / Voorzienighedsstraat / Vlamingenweg / Zandstraat / Zonnestraat.

Noyettestraat / Moortelstraat / Mussenstraat / Nieuwe Pontstraat / Ossestraat / Oude Doorniksesteenweg / Oude Leuzesesteenweg / Oude Pontstraat / Paillaertcamp / Pont Moulin / Pontstraat / Pont West / Riekestraat / Rode Mutslaan / Ronsemeers / Rozenaaksesteenweg / Saint-Sauveurstraat / Scherpenberg / Steenveldstraat / Sterrestraat / Triburie / Victor Hortastraat / Viernaartlaan / Walenweg / Weidestraat / Zomerij.

**Julie Hanssens:**

Aatstraat / Achturenstraat / Adolphe Hullebroeckstraat / Albert Demanezstraat / Brokelaerstraat / Cachette Pierrette / Deurnemeers / Deurnestraat / Edmond Picardlaan / Elzeelsesteenweg / Ernest Solvaystraat / Gebroeders Van Eyckstraat / Georges Dumontstraat / Georges Eeckhautsquare / Georges Eeckhautstraat / Hector Denisstraat / Hoogdeurnestraat / Isidoor Opsomerstraat / Joseph Wautersplein / Kleine Heide / Langeweg / Maquisstraat / Pieter Paul Rubensstraat / Raafstraat / Rode Broeckstraat /

Scheldekouter / Stooktstraat / Temseveld / Tombele / Vinkenstraat / Weerstandstraat / Wodecqstraat / Zonnebloemstraat.

**Lydia Polet:**

Abeelstraat / Antoon Van Dyckstraat / Armand De-meulemeesterstraat / Auguste Payenstraat / Barasteegje / Beukenlaan / Charles De Gaullestraat / Charles Vandendorenstraat / Claristeege / Collegestraat / Coupl' Voie / David Teniersstraat / Devoskoer / Ephrem De Malanderplein / Fostierlaan / Frédéric Bruneellaan / Gefusilleerdenlaan / Georges Desmetstraat / Gomar Vandewielelaan / Guido Gezellestraat / Gyselincsteegje / Hermes Van Wynghenestraat / Ijzerstraat / Jean-Baptiste Dekeyserstraat / Jean-Baptiste Guissetplein / Joseph Ferrantstraat / Jules Bordetlaan / Kerkplein / Koningin Astridplein / Léopold Sturbautstraat / Louis Pasteurlaan / Molendam / Nieuwebrugstraat / Nijverheidsstraat / Olifantstraat / Oudstrijderslaan / Ovide Decrolylaan / Pierre D'Hauwerstraat / Poermagazijnstraat / Politiekegevangenenstraat / Portoisstraat / Stationsstraat / Willocqsteegje / Winston Churchillplein / Zuidstraat.

**Xavier Blommaert:**

Abel Regibostraat / Alphonse Renardlaan / Antonia Depoortterplein / Auguste Delfossestraat / Beekstraat / Berg ten Houte (Schorisse) / Boekzitting / Borrekensstraat / Bosrede / Bosweg / Braambosstraat / Breucq / Broeke / Bruul / Kammeland / Dammekensstraat / Dejonghekoer / Drieborrebekstraat / Edmond Van Beverenplein / Edouard Jolystraat / Eksterstraat / Ernestine de Lignestraat / Fortuinberg / Gebroeders Dopchiestraat / Geerstraat / Grote Bergkouter / Heckensveld / Hemelberg / Hogerlucht / Holleweg /

Houtstraat / Hul / Hulstken / Ijismolenstraat / Jablonecstraat / Jacob Van Arteveldestraat / Kafhoek / Kanarieberg / Karel Lodewijk Ledeganckstraat / Kastanjestraat / Kleine Bergkouter / Klevestraat / Koekamerstraat / Landenbourgstraat / Libbrechtstraat / Mahautveld / Maneschijn / Marcel Castiauplein / Muziekbosstraat / Norensstraat / Ommegangstraat / Populierstraat / Prolstraat / Rijkswachtdreef / Ruddersveld / Sandwichstraat / Savooistraat / Schorissesteenweg / Sint-Pietersbosstraat / Sint-Ambrosiusstraat / Stefaan Modest Glorieuxlaan / Ten Bergestraat / Trogstraat / Vuurkruisenstraat / Wijngaardstraat / Wilgenstraat / Winkelveldeke / Wolvestraat.

**Frederik Leroy:**

Adolf Demetsstraat / Aimé Delhayeplein / Albert Massezstraat / Alexandre-Louis Vanhovestraat / Anseelestraat / Begijnhofstraat / Bredestraat / Cypriaan De Rorestraat / De Biesestraat / Elzelestraat / Ephrem Delmottestraat / Fabriekstraat / Florent Devosstraat / Franklin Rooseveltplein / Grote Marijve / Grote Markt / Hoogstraat / Hospitaalstraat / Jan van Nassaustraart / Jean-Baptiste Mouritplein / Kaatsspelplein / Kapittelstraat / Kasteelstraat / Kegelkaai / Kerkhofweg / Kleine Marijve / Kleine Markt / Loozebeekstraat / Marcel Lermusiaukerf / Napoléon Annickstraat / Neerhofstraat / Oswald Ponettestraat / Oude Vesten / Parkstraat / Peperstraat / Priestersstraat / Ruuffelaerkoer / Schipstraat / Sint-Cornelisstraat / Sint-Martensstraat / Sint-Martensplein / Sint-Hermesstraat / Sint-Pietersnieuwstraat / Snoecksteegje / Spillegem / Théodule Canfijnstraat / Veemarkt / Verlorenstraat / Watermolenstraat / Wijnstraat / Zénobe Grammestraat / Zwartezustersstraat.

**Steven Vanderkimpfen:**

Albert Van De Puttestraat / Bakkereelstraat / Baremeers / Berchemsesteenweg / Bierinkstraat / Biest / Bremstraat / Camille Lemonierlaan / César Snoecklaan / Constantin Meunierstraat / Coolstraat / De Mérodestraat / Delplanquettestraat / Doorniksesteenweg / Drielandenstraat / Edmond Puissantstraat / Eisdale / Engelsenlaan / Fernand Duboisstraat / Floréal / Folderstraat / Georges De Myttenaerstraat / Gustave Royerslaan / Hersenplank / Hof Merrystraat / Hotondstraat / Ives-Sabin Maghermanlaan / Karnemelkbeekstraat / Kasseiweg / Klijpestraat / Langeveld / Lentestraat / Leuzesesteenweg / Louis Vangroetenbruelstraat / Malaise / Modeste De

Heb je nog een andere vraag voor de politie?

Neem eerst even een kijkje op www.lokalepolitie.be/5427. De kans is groot dat je daar al een antwoord op je vraag vindt. Ook de facebookpagina van de politie (www.facebook.com/politie.ronse) is in zekere zin de moeite waard! Indien je vraag onbeantwoord blijft, bel je op het algemeen nummer 055 33 70 33.

Heb je interesse in een job bij de politie?

Commissaris Hans Haustraete kan je vragen beantwoorden en informatie geven over de selectieprocedure. De politiekezone Ronse is dit jaar en de komende jaren op zoek naar inspecteurs en hoofdinspecteurs om het team te versterken. Meer info: pz.ronse.personeelsdienst@police.belgium.eu of telefonisch op 055 33 70 33.



BRANDWEER

De Brandweer is er voor iedereen, op ieder moment

De brandweer is er voor eenieder die zich in nood of een gevaarlijke situatie bevindt. Zo denken we automatisch aan brand, verkeersongevallen en ziekenwagenopdrachten. Maar de taak van de brandweer is veel breder dan dat, en de brandweerdienst vervult een uiterst belangrijke taak binnen onze maatschappij. Zo wordt de brandweer ook ingezet bij wateroverlast en stormschade, maar ook nog bij diverse duikoproepen of interventies met gevaarlijke stoffen en instortingen. Maar ook voor kleinere interventies wordt er beroep gedaan op de brandweer: reinigen en opruimen wegdek, verdelgung van wespennesten. Daarnaast vervult de brandweer ook belangrijke preventieve taken, zoals advies geven aan particulieren en professionelen inzake brandveiligheid. Heb je de brandweer nodig, contacteer dan steeds de noodcentrale via het nummer 112.

Zonale werking

De brandweerzone Vlaamse Ardennen is opgedeeld in lokale brandweerposten. Brandweerpost Ronse is één van de 8 posten in de zone, naast Brakel, Herzele, Kluisbergen, Kruisem, Oudenaarde, Sint-Lievens-Houtem en Zottegem. Voorts staat de brandweerzone in voor interventies in Horebeke, Maarkedal, Wortegem-Petegem en Zwalm, waar geen fysieke brandweerposten aanwezig zijn. Aan het hoofd van de brandweerzone staat zonecommandant De Vijlder Peter. De voorzitter van de zoneraad is burgemeester Dupont Luc. Jaarlijks worden in de zone bijna 8.000 oproepen beantwoord, waarvan een kleine 600 brandoproepen en 2.500 ziekenwagenoproepen. De burgers binnen de Vlaamse Ardennen worden beschermd door zo'n 450 personeelsleden, waarvan het grootste gedeelte (ongeveer 430) vrijwilligers.

Personeel – aanwervingen

De brandweerdienst is uiteraard 24u/24u beschikbaar om mensen en goederen in nood te helpen. In Ronse bestaat deze dienst uit iets meer dan 50 vrijwilligers (2 officieren, 6 onderofficieren en 47 brandweermannen- en vrouwen), die hun hart en ziel geven voor het bijstaan van de bevolking. Aan het hoofd van de post staat kapitein Vandehole Philippe. De dapperste mannen en vrouwen van Ronse zijn evenwel altijd op zoek naar versterking! Ze gaan ervan uit dat iedereen zijn bijdrage kan leveren binnen de brandweer, elk op zijn eigen manier. Je hoeft dus echt geen krachtpatser te zijn of een professor. Een goede conditie met gezond verstand is de beste match. Hoe begin je eraan? Eerst moet je het Federaal Geschikheidsattest halen (FGA) halen aan de provinciale brandweerschool PAULO te Gent. Meer informatie vind je op de website www.ikwordbrandweer.be of neem contact op via jobs@bvlar.be.

e-Formulieren

Heb je de hulp nodig van de brandweer, maar is het niet dringend, dan kun je melding maken via een online formulier. Deze zijn beschikbaar op www.bvlar.be en kunnen gebruikt worden voor:

- Wespenverdelgingen: bvlar.be/wespenverdelgung
- Stormschade: bvlar.be/stormschade
- Wateroverlast: bvlar.be/wateroverlast

Doe de deur dicht

De combinatie van binnendeuren die dicht zijn (= niet op slot) én rookmelders in alle leefruimtes, biedt bewoners de meeste kans om op tijd verwittigd te worden bij brand en de woning te kunnen verlaten. Je hebt misschien de gewoonte om de deuren in huis open te laten. Dat moet veranderen! De deur dicht doen, vooral 's nachts, is van levensbelang. Want als er brand uitbreekt, houdt zelfs een gewone, niet-brandwerende binnendeur de rook tot 20 minuten tegen. Tijd die levens kan redden. De deur dicht doen is een simpele handeling die geen geld of moeite kost, terwijl het de verspreiding van de verstikkende rook effectief vertraagt. Voldoende rookmelders en een ingeoeffend vluchtplan zorgen ervoor dat jij en je gezin tijdig je woning kunnen verlaten bij brand. Trek ook de deuren achter je dicht op weg naar buiten, zo sluit je de brand op en beperk je de schade.

Hang rookmelders

Rookmelders vormen een eenvoudige en doeltreffende bescherming tegen de gevaren van brand. Ze zijn helemaal niet duur en makkelijk zelf te plaatsen. Zodra de rookmelder rook detecteert, zorgt het alarmsignaal ervoor dat jij en je huisgenoten zichzelf in veiligheid kunnen brengen. In grotere woningen kan je kiezen voor gekoppelde rookmelders zodat het alarm op meerdere plaatsen hoorbaar is. Zorg er in elk geval voor dat de rookmelders in afgelegen lokalen, bijvoorbeeld een berging, hoorbaar zijn in de slaapkamer. Deze rookmelders kan je op een simpele manier draadloos met elkaar verbinden. Om wettelijk in orde te zijn moet in Vlaanderen elke woning, appartement of studio op elke verdieping minstens een rookmelder hebben. In kamerwoningen moet er bovendien ook in elke kamer een rookmelder zijn.

Administratief adres

Hulpverleningszone Vlaamse Ardennen
Bedrijvenpark Coupure 21 - 9700 Oudenaarde
055 31 15 60
www.bvlar.be
Brandweerpost Ronse
Brandweerkazerne: Veemarkt 28 - 9600 Ronse
E-mail: ronse@bvlar.be



GEMEENSCHAPSWACHTEN

De gemeenschapswachten in Ronse hebben een belangrijke preventieve functie. Ze controleren dagelijks een deel van de stad en letten daarbij op allerlei onregelmatigheden zoals zwerfvuil, kapotte verkeersborden, verzakkingen in voetpaden of in het wegdek... Ze leggen de problemen vast op foto en geven ze door aan de betrokken stadsdiensten, die op hun beurt het probleem ter plaatse aanpakken.

Sensibiliseren

De gemeenschapswachten hebben ook een sensibiliserende functie. Ze spreken mensen aan over foutparkeren, overlast door hondenpoep, het correct opvolgen van de reglementering in verband met de Diftar-containers of onkruid op het voetpad. Wil je mensen die hun hond uitlaten zelf vragen geen hondenpoep achter te laten voor je deur? Dan kan je aan het onthaal van het stadhuis of via de gemeenschapswachten een sticker verkrijgen.

Meldingen

Je kan de gemeenschapswachten altijd aanspreken als je vragen hebt over veiligheid of overlast en als je ergens melding van wilt maken. Je probleem wordt dan genoteerd en de gemeenschapswacht speelt het door aan de juiste stadsdienst. Om een melding te maken bv. over sluikstort in je straat, een omgevalen verkeersbord of een verstopte riool, kan je ook het elektronische meldingsformulier op de website gebruiken of het formulier achteraan dit magazine.

Fietsregistratie

Drie keer per jaar kan je, als inwoner van Ronse, gratis je fiets laten merken door de gemeenschapswachten. Dit gebeurt vooraan in het stadhuis, tussen 9.30 en 11.30 u. Om organisatorische redenen is het noodzakelijk om je hiervoor in te schrijven via www.ronse.be. Onder de rubriek 'welzijn' vind je onder 'preventie' een blokje 'fietsgravering'. Daar kan je het webformulier invullen. Wie geen toegang heeft tot internet, kan terecht in de bibliotheek, de buurtcentra of aan het onthaal van het stadhuis.

Breng je identiteitskaart mee naar de fietsregistratie. De gemeenschapswacht brengt namelijk op je fiets een label aan met je rijksregisternummer, dat direct verhardt en dus niet meer te verwijderen valt.

De fietsregistraties in 2022 vinden plaats op volgende zaterdagen:

- 22 januari 2022
- 28 mei 2022
- 24 september 2022

Gemeenschapswachten
Grote Markt 12
055 23 28 27
gemeenschapswacht@ronse.be

PREVENTIEDIENST

De dienst Preventie ontwikkelt projecten en acties om te voorkomen dat mensen slachtoffer worden van criminaliteit of overlast. Deze projecten worden uitgewerkt in nauwe samenwerking met andere diensten zoals o.a. politie. Iedereen kan hier terecht met vragen over veiligheid en preventie, zoals inbraakbeveiliging, buurtinformatienetwerken, diefstalpreventie, drugpreventie, jeugdcriminaliteit enz.

Belangrijke partners zijn jeugddienst, sportdienst, politie, opbouwwerk, Sociaal Huis, CGG, scholen en CLB's. Samen wordt gewerkt aan een beleid dat gericht is op het verhogen van het veiligheidsgevoel en zoekt men een antwoord op bestaande en nieuwe criminaliteits- en overlastfenomenen. De preventieambtenaar maakt o.a. deel uit van de Zonale Veiligheidsraad en de provinciale commissie criminaliteitspreventie.

JORES-project

Het JORESproject (Jongeren en Ouders voor Respect op Straat) zit ook onder de vleugels van de preventiedienst. In het caseteam zitten naast de preventiedienst ook, de 2 CLB's, het Sociaal Huis, CAW Kompas en de Lokale Politie. Dit project is er vóór de jongeren en hun ouders, maar tégen overlast op straat.

BIN-werking

Wat is een BIN?

Een buurtinformatienetwerk (BIN) is een voorbeeld van hoe burgers, stadsbestuur en politie kunnen samenwerken aan veiligheid.

Een BIN is:

- een gestructureerd samenwerkingsverband van burgers in een bepaalde wijk of buurt
- onder leiding van een coördinator (een bewoner van deze wijk of buurt)
- in overleg en samenspraak met de politiediensten en overheid
- wederzijdse informatie-uitwisseling

Is dit duur?

Neen, zeker niet! De grootste kosten worden gedragen door de preventiedienst. De communicatiekosten van de BIN-berichten worden betaald door de BIN's zelf. Momenteel vraagt elke coördinator 5 euro per jaar per gezin dat deel uitmaakt van het buurtinformatienetwerk. Dit bedrag is voldoende om deze kosten te betalen en is haalbaar voor iedereen die samenwerken aan veiligheid belangrijk vindt. Niet enkel het veiligheidsaspect is belangrijk in een BIN, het is opmerkelijk dat de sociale cohesie sterk vergroot in wijken waar een BIN is. Dit is vooral te danken aan de coördinatoren en de stuurgroepen van de huidige BIN's van Ronse.

Zij zorgen ervoor dat de buurtbewoners elkaar kunnen ontmoeten tijdens leuke activiteiten zoals een nieuwjaarsdrink, glühweinavond, barbecue enz. De ondersteuning van deze BIN's gebeurt bij politie door de gemandateerden: Hendrik Hubau en Didier Batailde. De preventieambtenaar staat in voor de praktische organisatie en is de contactpersoon voor het stadsbestuur.

BIN's in Ronse

BIN -Z (UdH)

Coördinator: Ludwig De Tandt
0474 42 43 57 - ludwigdetandt@telenet.be

BIN Kleve

Coördinator: Marnix Catry
0495 64 65 82 - marnix.catry@telenet.be

BIN Germinal

Coördinator: Peter De Smet
0474 92 43 02 - bingerminal@outlook.com

BIN Europa

Coördinator: Jan Gistelincx
0474 60 74 99 - bineuropa@yahoo.com

BIN Sparta

Coördinator: Ivan Callens
0486 95 86 29 - Callens.ivan@telenet.be

BIN Stadstuin

Coördinator: Muriel Vandenhove
055 61 34 75 - bin.stadstuin@hotmail.com

BIN bedrijven

Coördinator: Dirk Vanalderwereldt
055 20 88 86, 0475 71 90 38 - Vanalderwereldt-interieur@telenet.be

BIN Art Deco

Coördinator: Stefaan Vansielegheem
0473 59 02 15 - Bin.art.deco@live.be

BIN Klijpe

Coördinator: Luc Collet
0475 55 50 27 - binklijpe@gmail.com

BIN Decroly

Coördinator: Christophe Risack
0498 14 04 41 - christophe.risack-claus@telenet.be

BIN gemandateerden Lokale Politie Ronse

Didier Batailde, Hendrik Hubau
055 33 70 33

Preventieambtenaar stad Ronse

Hilke Van Gijssel
055 23 28 26 - preventie@ronse.be

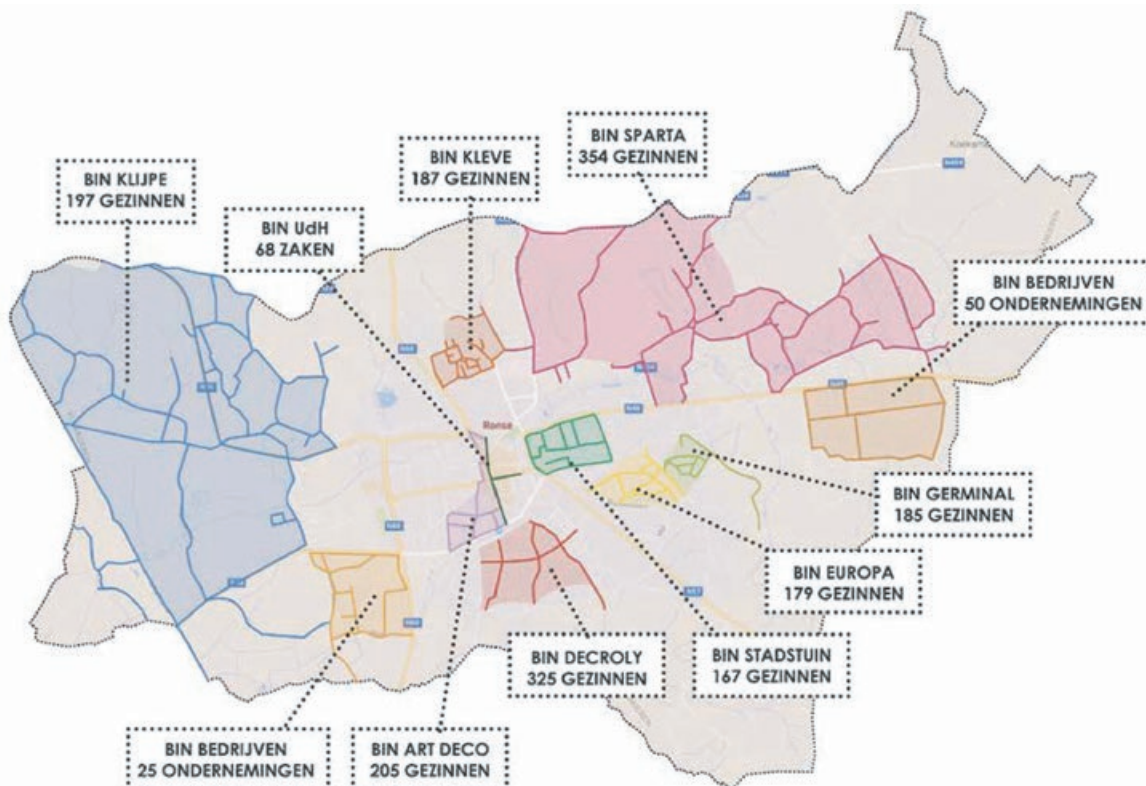

Communicatie

De informatie-uitwisseling gebeurt via een BIN-foon systeem en via mail.

Hoe kan je zelf zo'n BIN opstarten?

Ben je ook geïnteresseerd in de buurtinformatienetwerken, neem dan gerust contact op met de politie-gemandateerden of de preventieambtenaar. Zij zullen je alle nodige uitleg geven en je eventueel ondersteunen bij de opstart.

Halt aan inbrekers

Inbraakpreventie is zeker een goede zaak! Ongewenst bezoek van inbrekers kan je mee helpen voorkomen. Soms is het voldoende om je gewoontes te veranderen of goedkope maatregelen te nemen. De diefstalpreventieadviseurs van de Lokale Politie kunnen je hier bij helpen. Op afspraak komen ze langs bij je thuis en geven gratis advies en tips over hoe je je woning kan beveiligen.

Indien je langere tijd afwezig bent kan je gratis een afwezigheidstoezicht aanvragen (zie www.ronse.be). Geef oplichters geen kans. Laat geen onbekenden zomaar in je woning. Vraag politie, brandweer, meteropnemer etc. steeds naar hun dienstkaart en controleer deze goed. Een eerlijk iemand heeft hier geen probleem mee. Laat je niet bedriegen, onderscheid echt van nep!

Meer informatie bij de Lokale Politie:

Inspecteur Hendrik Hubau
055 33 70 33

Preventie

Grote Markt 12
055 23 28 26
preventie@ronse.be



HET SOCIAAL HUIS

Een brug naar de sociale dienstverlening in Ronse

Reeds sinds 2009 beschikt de stad Ronse over een Sociaal Huis. Dit houdt in dat de sociale diensten van de stad en OCMW samengebracht worden onder één dak samen met verschillende externe actoren die zittingen organiseren. Dit is de plek waar burgers terecht kunnen met al hun welzijnsvragen.

Het Sociaal Huis is vrij toegankelijk tijdens de openingsuren. Om wachttijden te vermijden is het ook mogelijk en aangeraden om vooraf een afspraak te maken. Dit kan op het nummer 055 235 600 of het gratis nummer 0800 11 906.

Elke dienst heeft zijn specialiteit om zo een kwaliteitsvolle dienstverlening na te streven. Het Sociaal Huis is dan ook opgedeeld in cellen voor een betere gespecialiseerde dienstverlening. Voor bepaalde dienstverlening is het wettelijk bepaald dat er een sociaal en financieel onderzoek en/of een huisbezoek plaatsvindt. In deze gevallen wordt het dossier ter beslissing voorgelegd aan het Bijzonder Comité van de Sociale Dienst. Jouw maatschappelijk werker informeert je hierover.

Hulpverlening

1 loket

Ben je op zoek naar één of andere vorm van sociale dienstverlening of heb je een vraag om hulp - informatie - bemiddeling, dan kan je terecht bij het 1 loket voor:

- algemene informatie en advies.
- aanvraag sociaal pedagogische toelage voor andersvalide kinderen.
- ondersteuning bij aanvragen tegemoetkoming.
- ondersteuning bij tegemoetkoming voor mensen met een handicap (Ook bij jouw ziekenfonds of mutualiteit kan je hiervoor terecht).
- bijhorende sociale voordelen zoals een attest voor de sociale kruidenier kaboes, het sociaal restaurant De Pepermolen en de kringwinkel.
- aanvragen pro-deo advocaat.
- éénmalige schuldbemiddeling.
- aanvragen studietoelagen (Ook bij jouw hogeschool of universiteit kan je hiervoor terecht).
- invullen van documenten.
- psychosociale begeleiding in afwachting van een begeleiding door een meer gespecialiseerde dienst.

De maatschappelijk werk(st)ers helpen je ofwel onmiddellijk verder ofwel verwijzen ze je door naar de voor jou meest geschikte dienstverlening.

Cel Pensioendienst

Bij de federale pensioendienst op het gratis nummer 1765 kan je terecht voor informatie en advies in verband met het wettelijk pensioen. Indien zij het noodzakelijk achten geven ze jou een afspraak op hun zitting. De pensioendienst binnen het Sociaal Huis kan daarnaast ook zorgen voor de aanvragen en opvolging van dossiers voor werknemerspensioenen, pensioenen voor zelfstandigen, het zorgbudget voor ouderen met een zorgnoed (vroeger IGO) en pensioenen voor een tewerkstelling in het buitenland.

Cel Financiële en Materiële hulp

Heb je problemen op financieel of materieel vlak? Dan kan je terecht bij de Cel Financiële en Materiële hulp voor:

- aanvragen leefloon
- individueel verminderd tarief kinderopvang
- voorschotten op inkomen
- een huurwaarborg
- tussenkomsten voor:
 - o woonzorgcentra en onthaalhuizen
 - o hospitalisatiekosten
 - o medisch-farmaceutische kosten
 - o deelname aan culturele, sportieve of sociale activiteiten
 - o 1°-leeftijdsmelk voor baby's
 - o Verwarming en elektriciteit
- installatiepremie voor daklozen
- steun na beslag op inkomen
- aanvragen begrafenispremie voor onvermogen

Cel Tewerkstelling

Burgers die een leefloon ontvangen worden geactiveerd via een tewerkstelling conform artikel 60§7. De maatschappelijk werker begeleidt deze cliënten en ondersteunt de tewerkstellingsplaatsen. Ook na deze tewerkstellingsperiode worden deze mensen verder begeleid in een traject met het oog op een positieve uitstroom in het economisch circuit.

Cel Budgethulpverlening

Heb je het moeilijk om rond te komen met je inkomen en wil je graag wat ondersteuning om je budget beter te beheren? Budgethulpverlening is een vorm van hulpverlening waarbij de cliënt/het gezin betalingsproblemen heeft, en/of moeilijk met geld kan omgaan of schulden heeft. Schuldhulpverlening omvat zowel schuldbemiddeling als collectieve schuldenregeling. De cel budgethulpverlening biedt hulpverlening aan mensen die op vrijwillige basis willen werken aan hun schulden of toegewezen door een procedure van collectieve schuldenregeling. Een goede motivatie van de aanvrager is noodzakelijk voor het welslagen van de hulpverlening.

Cel Huisvesting

- Behandeling van complexe hulpvragen rond wonen
- Bemiddeling bij uithuiszetting
- Huisvestingscontroles in het kader van huurwaarborg
- Het Sociaal Huis beschikt over een crisisopvang waar personen die dakloos zijn en aldus in een noodsituatie verkeren, tijdelijk terecht kunnen in een onthaalhuis, in afwachting van doorverwijzing. In geval van dringende noodsituaties (bij brand, wateroverlast, intra-familiaal geweld...) kan men tijdens de kantooruren terecht bij de Cel Huisvesting van het Sociaal Huis Ronse. Buiten de kantooruren kan enkel contact opgenomen worden met de lokale politie via het telefoonnummer 055 33 78 30.
- Inschrijvingen voor een sociale huisvesting

Woonwinkel

In de Woonwinkel je kan langskomen met alle soorten vragen rond wonen. Zit je met een vraag over je huis, moet er iets gemaakt worden of zoek je een nieuw plekje om te wonen? Dan kan je in de Woonwinkel terecht.

- alle vragen die te maken hebben met jouw woning of je zoektocht naar een geschikte woning
- informatie in verband met huurwetgeving, doorverwijzing naar de huurdersbond.
- huisvestingspremies (zie ook op de website van premiezoeker).
- bemiddeling huurder – verhuurder.
- aanvraag huursubsidie / huurpremie.
- Huurdersbegeleiding.
- verzekering gewaarborgd wonen.
- wat te doen in geval van verhuis.
- informatie sociale leningen.
- samenstelling dossier inschrijving sociale woning.
- aanvraag klussendienst.
- melding discriminatie op de woninghuurmarkt.

Cel Energie

Bij de Cel Energie kan je terecht met allerlei vragen omtrent energie, energiebesparing en jouw energiefacturen. De energiemedewerker kan premies aanvragen indien je energiebesparende maatregelen hebt uitgevoerd in jouw woning, kan samen met jou bekijken welke energieleverancier mogelijks goedkoper is, etc.

Wanneer je schulden hebt bij een commerciële leverancier (Electrabel, Nuon, Luminus...) kan je dossier doorgegeven worden aan de sociale leverancier, FLUVIUS genaamd. Samen met jou en Farys (water) of FLUVIUS (elektriciteit en gas) wordt er gezocht naar een oplossing voor het afbetalen van je schulden.

Cel kinderopvang

Het Sociaal Huis organiseert buitenschoolse kinderopvang tijdens het schooljaar in de basisscholen en tijdens de vakantieperiodes "De Pimpompuulekies" in het Internaat Vlaamse Ardennen, Ninovestraat 169 te Ronse.

Wie op zoek is naar kinderopvang kan op een eenvoudige manier vinden wat er bestaat aan opvangmogelijkheden en of er al dan niet nog vrije plaatsen zijn: www.kinderopvangwijzer.be/ronse.

Huis van het Kind

Samen met verschillende partners neemt het Huis van het Kind initiatieven om ieder gezin de zorg te geven die ze nodig hebben. Lokale krachten worden gebundeld om de rechten van alle kinderen te vervullen. Daarnaast organiseert het Huis van het Kind ook leuke en boeiende activiteiten voor gezinnen, kinderen en jongeren. Hou de facebookpagina van het Huis van het Kind zeker in de gaten!

<https://www.facebook.com/huisvanhetkindronse>

Contact: huisvanhetkind@ronse.be

Waar en wanneer?

Oscar Delghuststraat 62

055 235 600 of het gratis nummer 0800 11 906

sociaalhuis@ronse.be

www.ronse.be/sociaal-huis

Openingsuren: maandag tot vrijdag van 8.30 tot 11.30 u. vrije toegang.

Of op afspraak om wachttijden te vermijden.

Zitdagen in het Sociaal Huis

WONEN

Huurdersbond

Bij de huurdersbond kan je terecht voor juridisch huuradvies aan alle private en sociale huurders.

Op afspraak op maandagnamiddag tussen 13.30 en 16.30 u. Je kan elke werkdag bellen tussen 9.30 en 12.30 u. naar 09 223 28 77 of 09 223 63 20 (www.huurdersbond.be).

Vlaams Woningfonds

Bij het Vlaams Woningfonds kan je terecht voor uiterst voordelige woonkredieten, renteloze huurwaarborgleningen en het huren van een sociale woning. Elke woensdag op afspraak via 09 222 03 94. (www.vlaamswoningfonds.be).

GEZIN

Kinderbijslag/Groeipakket Fons

FONS is de uitbetaler van de Vlaamse overheid van het groeipakket. Elk gezin heeft zijn verhaal. FONS zorgt voor een luisterend oor en een warme dienstverlening. Ze zorgen voor een vlotte uitbetaling van je Groeipakket.

Deze zitdagen vinden plaats elke 1ste en 3de donderdagvoormiddag van de maand in het Sociaal Huis. Een afspraak maken kan via sociaalhuis@ronse.be, op het nummer 055 23 56 00 of het gratis nummer 0800 11 906. Meer info: www.fons.be.

Felies

Zoek je opvang bij een onthaalouder in Ronse? Dan kan je terecht op de zitdag van Felies op de 1^{ste} vrijdag van de maand op afspraak, 055 33 36 01. Meer info: www.felies.be.

PERSONEN MET EEN HANDICAP

FOD Sociale zekerheid: Dienst tegemoetkomingen

Burgers kunnen op dat moment gratis alle nodige informatie verkrijgen inzake tegemoetkomingen voor mensen met een handicap.

Elke 3^{de} dinsdag van de maand van 11 tot 12 u. (zonder afspraak).

Meer info: www.handicap.gov.be

ZELFSTANDIGEN

Dyzo

Dyzo begeleidt zelfstandige ondernemers in moeilijkheden. Een team van gespecialiseerde beroepskrachten helpt je verder op economisch, juridisch en psychologisch vlak. Ondernemers kunnen bij Dyzo terecht voor het redden van hun zaak, voor het leefbaar maken van een faillissement en voor ondersteuning van een nieuwe start na falen. 2de vrijdagvoormiddag op afspraak via info@dyzo.be. (www.dyzo.be)

GEZONDHEIDSZORG

Centrum Geestelijke Gezondheidszorg

Centrum Geestelijke Gezondheidszorg verleent professionele hulp voor 60 plussers met psychische problemen. 1 dag per maand houden ze in De Hoge Winde, Bredestraat 256 te Ronse een zitdag op afspraak of komen ze aan huis. Voor meer informatie kan je terecht op het nummer 078 15 55 70 of via kathleen.heyndrixx@zov.be.

PENSIOEN

Bij de federale pensioendienst kan je terecht voor informatie en advies in verband met het wettelijk pensioen. Naast de pensioendienst op het Sociaal Huis is er maandelijks ook een zitdag van de inspecteurs van de pensioendiensten RVP, RSVZ (zelfstandigen Nederlandstalig)/INASTI (zelfstandigen Franstalig).

Deze laatste is ook toegankelijk voor niet-inwoners van Ronse.

Deze zitdagen hebben plaats op de tweede dinsdag van de maand van 9 tot 11 u. op afspraak. Voor meer informatie en het maken van een afspraak kan je terecht op 1765.

GRATIS RECHTSHULP

Vanaf januari 2022 wordt er opnieuw een zitdag gratis juridische bijstand georganiseerd. De gratis juridische eerstelijnsbijstand wordt georganiseerd in elk gerechtelijk arrondissement door de Commissie voor Juridische Bijstand (CJB) en deze is voor iedereen toegankelijk. Op vaste momenten zetelen advocaten in het Justitiehuis en ook in het Sociaal Huis om eenvoudige juridische vragen te beantwoorden.

De zitdagen op de rechtbank van Oudenaarde gaan door elke donderdagnamiddag van 13.30 tot 15.00 u. (gerechtsgedebouw Oudenaarde, Bourgondiëstraat 5 te 9700 Oudenaarde). Voor meer informatie en afspraak kan je terecht op 055 33 16 49. De zitdagen in het Sociaal Huis Ronse vinden plaats elke tweede dinsdagnamiddag van de maand van 13.30 tot 15.30 u.

Maak een afspraak via sociaalhuis@ronse.be of op het nummer 055 23 56 00 of het gratis nummer 0800 11 906.

Sociaal Huis

Oscar Delghuststraat 62 - 9600 Ronse

055 23 56 00 of het gratis nummer 0800 11 906

sociaalhuis@ronse.be

www.ronse.be/sociaal-huis



LOKAAL SOCIAAL BELEID

Het welzijn van alle burgers in de stad staat centraal. Elke inwoner heeft immers recht op een behoorlijke huisvesting, een degelijke scholing en opleiding, een goeie job, aangepaste zorg, culturele en maatschappelijke ontplooiing en een aangename en leefbare buurt. Om dit te realiseren neemt het bestuur de nodige maatregelen en initiatieven. Er wordt volop ingezet op het realiseren van een Lokaal Sociaal Beleid met onder andere een armoedebeleidsplan. Het lokaal bestuur werkt daarvoor samen met externe partners en burgers aan een stad met gelijke kansen voor alle inwoners.

Krachtlijnen zijn:

- Een stad waar elke inwoner zijn weg vindt naar het aanbod aan diensten en dienstverlening.
- Een stad met inzet op onderwijs en tewerkstelling.
- Een leefbare stad. Een stad waar iedereen zich veilig en thuis voelt.
- Een stad waar diversiteit een meerwaarde betekent.
- Een stad waar het Nederlands mensen samen brengt en kansen biedt op een goede toekomst.
- Een stad met kansen voor iedereen.
- Een stad die strijdt tegen armoede.

De burger kan m.b.t. het lokaal sociaal beleid via het Sociaal Huis informatie krijgen over of doorverwezen worden naar:

- Financiële, sociale en materiële hulpverlening
- Scholen (basisonderwijs - secundair onderwijs - volwassenenonderwijs)
- Buurt- of onderwijsopbouwwerk
- Nederlands leren en Taalactiveringsprojecten
- Opleidingsinitiatieven
- Sociale tewerkstelling en sociale economie
- Basisvoorziening De Botaniek en Sociale Kruidenier Kaboes
- Sociale projecten en organisaties
- Initiatieven op het vlak van diversiteit
- Inburgering en integratie
- Welzijnsraad en werkgroepen

Lokaal Sociaal Beleid

Oscar Delghuststraat 62

055 235 600 of het gratis nummer 0800 11 906

sociaalhuis@ronse.be

HUIS VAN HET KIND

Je kan met elke vraag over je kinderen, tot 25 jaar, terecht in het Huis van het Kind Ronse. Verschillende diensten die ondersteuning aan gezinnen bieden, werken samen om een ruim aanbod aan activiteiten te voorzien en er voor te zorgen dat dit aanbod breed toegankelijk is.

Naast het basisaanbod is het ook de bedoeling om informatie te geven over het andere beschikbare aanbod voor gezinnen in Ronse en omstreken.

Huis van het Kind

Oscar Delghuststraat 62

055 235 600 of het gratis nummer 0800 11 906

huisvanhetkind@ronse.be

SOCIAAL KRUIDENIER KABOES

Sociale Kruidenier Kaboes is een initiatief van het Lokaal Bestuur Ronse en de werkgroep kansarmoede van de welzijnsraad. Vzw Grijskoort staat in voor het beheer en de uitbating van Kaboes.

Kaboes geeft mensen in armoede de mogelijkheid om aan haalbare prijzen voeding en hygiëneproducten te kopen. Daarnaast is Kaboes een ontmoetingsplaats. De klanten krijgen er informatie en vinden er de weg naar andere diensten en vormen van ondersteuning.

In Kaboes worden geregeld ook activiteiten georganiseerd. De Sociale Kruidenier vervangt de bedeling van de klassieke voedselpakketten. Mensen in armoede zijn gewone klanten, ze kiezen zelf de producten die ze nodig hebben. Naast de gratis producten van de voedselbank en de Europese Unie is er een aanvullend aanbod basisproducten tegen verlaagde prijzen. Deze winkel is enkel toegankelijk voor mensen met een attest van het Sociaal Huis of van de Geluksboom.

Openingsuren:

Vrijdag van 9 tot 12 u. en van 14 tot 16.30 u. (laatste inschrijving)

Sociale Kruidenier Kaboes

Spinstersstraat 36

0476 78 20 31

SAAMO OOST-VLAANDEREN SAMENLEVINGSOPBOUW RONSE

Samenlevingsopbouw wordt SAAMO

Oost-Vlaanderen vzw

'SAAM' staat voor samen. 'MO' voor maatschappelijk opbouwwerk. Al slaat 'MO' even goed op 'morgen'. Want de toekomst – een samenleving waarin er plaats is voor iedereen – daar wordt dag in dag uit aan gewerkt in een nieuwe en krachtig stijl. Dit in combinatie met een nieuwe naam die zacht klinkt, maakt SAAMO helemaal tot wie ze zijn. Verbinden en strijden. Vertaald in één slagzin: "Samen uitsluiting aanpakken". Onder de vlag van SAAMO blijven de maatschappelijk werkers zich binnen talloze projecten inzetten voor kwetsbare inwoners van Ronse.

Ontdek er meer over op de nieuwe website: www.saamo.be

Buurtopbouwwerk

SAAMO zet in op buurtopbouwwerk in de stad. Het buurtopbouwwerk bestaat uit buurtopbouwwerkers en brugfiguren die samen met bewoners, het lokale bestuur en partners armoede bestrijden en ijveren voor sterkere buurten in de stad. Het buurtopbouwwerk streeft naar een menswaardig bestaan voor iedereen...

Aan de slag met bewonersgroepen, organisaties en beleid.

Nood aan speelruimte, volwaardig werk, gelijke onderwijskansen, en een goede woning, de toegankelijkheid van de openbare ruimte, de communicatie met het stadsbestuur of diensten, het herwaarderen van aandacht buurten, de toegang tot dienstverlening... Het zijn enkele voorbeelden van noden en knelpunten die mensen ervaren. Samenlevingsopbouw biedt onafhankelijke ondersteuning aan bevolkingsgroepen om hierrond iets te ondernemen.

Het opbouwwerk investeert in de kracht van mensen zodat zij opnieuw greep krijgen op hun situatie en hun omgeving. Centraal staan de mensen en hun gemeenschappelijke problemen. Hoe zij die ervaren en uitleggen. Bewoners worden samengebracht en gemobiliseerd binnen een concreet project. Opbouwwerkers ondersteunen hen om zich stap voor stap te organiseren. Dat wat de mensen zelf weten, is het vertrekpunt. Samenlevingsopbouw stimuleert mensen zo om hun stem te laten horen en mee op zoek te gaan naar mogelijke oplossingen voor de noden die ze ervaren. Het opbouwwerk bouwt een brug met andere organisaties, besturen, de ruime samenleving. Dit is noodzakelijk en verruimend om de beste oplossing voor maatschappelijke problemen haalbaar, duurzaam en met een groot draagvlak te realiseren. Door dialoog en samenwerking stimuleert het opbouwwerk besturen en organisaties om werk te maken van een rechtvaardig en sociaal beleid met gelijke kansen voor iedereen.

Concrete voorbeeldprojecten te Ronse:

Sociale moestuin 'De Lochting', het project rond jongeren en werk 'Wijswerk', de wegwijzers, de uitbouw van Den Botaniek, duurzame buurt Prinskoeter, lokaal proactief kader, om maatschappelijke dienstverlening toegankelijker te maken, de realisatie van Wijkcentrum Aan 't Spoor, de eenrichting van de Poermagazijnstraat, de Mozaïek in de Scheldekouter, de bewegwijzering in de Scheldekouter, het muurschilderij op de hoek van de Zenobe Grammestraat en de Grote Marijve, Volkstuinvereniging De Kloef, buurtsport, etc.

Aan de slag met vrijwilligers voor en in de buurt.

De buurtopbouwwerkers en brugfiguren van Samenlevingsopbouw Oost-Vlaanderen werken vanuit Den Botaniek in de Spinstersstraat. Daar zetten ze samen met de buurtbewoners activiteiten op: ontmoeting en ontspanning, vorming, onthaal, sociale actie en belangenbehartiging. De directe participatie van bewoners en hun inzet binnen het vrijwilligerswerk zijn essentieel. Ook hier gaat bijzondere aandacht naar mensen die extra steun kunnen gebruiken. De rode draad is hier: het laten nemen en dragen van verantwoordelijkheid en het versterken van mensen.

Concrete activiteiten te Ronse:

Ontmoetingsmomenten, zoals soep en pick-nick in de lochting, Digitaal Café, naailessen, vrouwengroep 'Neswane', Babelonië en Taalkafee, rijbewijs via PC, wijkfeest, buurtweb volkskeuken, koffie met papieren, Busje komt zo, vormingsmomenten...

Basisvoorziening De Botaniek Ronse

Spinstersstraat 36

055 30 53 66



CAW HUIS RONSE

CAW Huis Ronse is een afdeling van CAW Oost-Vlaanderen en wil er zijn voor mensen van wie het welzijn bedreigd is. Je vindt er verschillende diensten:

Onthaal

Het onthaal is toegankelijk voor iedereen en in het bijzonder voor mensen die meer kwetsbaar zijn. Je kan er terecht met vragen over budgethulp of van juridische, seksuele, pedagogische en relationele aard. Er wordt samen met jou gezocht naar de meest geschikte hulp en indien nodig kan je worden doorverwezen. Je kan terecht bij het onthaal op afspraak op het nummer 0800 13 500.

1. Je kan elke werkdag tijdens de kantooruren naar 0800 13 500 bellen met al je hulpvragen.
2. Je kan mailen naar de hulpverleners. Zij antwoorden binnen de 2 werkdagen.
3. Je kan chatten met een hulpverlener van maandag tot en met vrijdag van 13 tot 17 u.
4. Je kan enkel op afspraak langskomen.

Slachtofferhulp

Slachtofferhulp biedt juridische en emotionele ondersteuning aan slachtoffers van misdrijven, nabestaanden van een zelfdoding en betrokkenen bij een verkeersongeval. Als slachtoffer van een misdrijf of na(ast)bestaande van een slachtoffer kun je bellen naar de hulplijn 1712 (hulplijn geweld, misbruik en kindermishandeling). Als nabestaande van een dodelijk verkeersongeval of betrokkene bij een verkeersongeval of als nabestaande van zelfdoding kun je bellen naar 0800 13 500 of mailen naar slachtofferhulp.oudenaarde@cawoostvlaanderen.be.

Bezoekruimte Ronse

Deze ruimte is er voor kinderen waarvan de ouders gescheiden leven en voor wie de uitoefening van het omgangsrecht moeilijk verloopt. Je kan de bezoekruimte bellen op maandag en vrijdag, tussen 9 en 12 u. op de nummers 055 20 62 78 of 0478 29 14 48. Je kan de bezoekruimte mailen via bezoekruimte.ronse@cawoostvlaanderen.be.

Jongeren Advies Centrum (JAC)

Het Jongeren aanbod in het CAW is er voor jongeren van 12 tot 25 jaar. Je kan er terecht voor informatie, documentatie, advies of een rustig gesprek. Je kan hier anoniem, zonder afspraak en gratis terecht. Je kan binnenstappen, telefoneren, schrijven, e-mailen of chatten. De medewerkers hebben strikt beroepsgeheim en ondernemen geen acties die je zelf niet wil. Als ze niet direct een antwoord kunnen bieden op je vraag, helpen ze uitzoeken waar je terecht kan. Je kan het JAC bellen op het nummer 0471 08 28 88 of mailen naar onthaal.ronse@caw-

oostvlaanderen.be of jac.zov@cawoostvlaanderen.be. Je kan chatten met een hulpverlener van maandag tot en met vrijdag van 13 tot 19 u. via www.jac.be/chat.

1. Je kan elke werkdag tijdens de kantooruren bellen met al je hulpvragen.
2. Je kan mailen naar de hulpverleners. Zij antwoorden binnen de 2 werkdagen.
3. Je kan chatten met een hulpverlener van maandag tot en met vrijdag van 13 tot 19 u.
4. Je kan langskomen op afspraak.

Justitieel Welzijnswerk (JWW) is er voor de gedetineerden en zijn/haar directe sociale omgeving (familie, dichte vrienden...). Bij Justitieel Welzijnswerk kan je terecht voor vragen rond de gevangenis, de juridische procedures, hoe omgaan met de opsluiting en de gevolgen hiervan voor jou en je familie, het kinderbezoek, de voorbereiding op de invrijheidstelling... Je kan JWW het gemakkelijkste bereiken via jww.oudenaarde@cawoostvlaanderen.be, bellen naar het algemeen CAW-nummer 0800 13 500 kan ook, jouw vraag wordt dan aan JWW overgemaakt.

Het **woonbegeleidingsteam** is er voor mensen met een woonproblematiek of mensen die te maken hebben met uithuiszetting. Ook hier kan je je aanmelden via het nummer 0800 13 500. De hulpverlening is gratis en medewerkers komen, indien gewenst, bij jou op huisbezoek.

Heb je **persoonlijke of relationele problemen?** Of ervaar je moeilijkheden binnen je gezin? Dan kan je eveneens terecht op het nummer 0800 13 500. Er wordt voor jou een afspraak gemaakt met een hulpverlener. Ook deze hulp is gratis. Men kan indien nodig bij je thuis op gesprek komen.

Partnerconflict en -geweld

Mobiel aanklappende psychosociale begeleiding van koppels die geconfronteerd worden met partnergeweld binnen hun relatie. Koppels waarbij sprake is van fysiek, psychisch of seksueel geweld die de intentie hebben om hun relatie verder te zetten. Op doorverwijzing via politie, justitie en andere samenwerkingspartners. Aanmelden van nieuwe cliënten en nieuwe hulpvragen via CAW-Onthaal, bij voorkeur via 0800 13 500 of 1712 of via partnerconflictengeweld@cawoostvlaanderen.be.

CAW Huis Ronse
Zonnestraat 30
0800 13 500 of 055 20 83 32
Onthaal.ronse@cawoostvlaanderen.be
www.cawoostvlaanderen.be
www.caw.be/chat



AGENTSCHAP INTEGRATIE EN INBURGERING

Het Agentschap Integratie en Inburgering werkt aan de gevolgen van migratie. Denk aan de toenemende diversiteit op de werkvloer en in scholen of de groeiende talentdiversiteit. Het Agentschap richt zich op organisaties, gemeenten en burgers, ook van buitenlandse herkomst.

Het Agentschap heeft verschillende diensten:

Nederlands leren

Iemand die anderstalig is, ouder dan 16 jaar, in Ronse woont en Nederlands wil leren om werk te vinden, een opleiding te volgen, te praten met de burens... kan zich inschrijven voor een cursus Nederlands via het Agentschap Integratie in Inburgering – contactpunt Ronse. Daar kan je alle informatie over de cursussen Nederlands in de regio vinden. Via een gesprek of een test wordt gezocht welke cursus en welke school het meest geschikt is.

Inburgering

Een gratis inburgeringsprogramma voor burgers van vreemde herkomst bestaat uit:

- Een cursus over wonen en werken in België. De cursist(e) krijgt de les in een taal die hij/zij begrijpt.
- Nederlandse taallessen.
- Persoonlijke begeleiding in de zoektocht naar werk, studies, diplomawaardering...

Integratie

Hoe omgaan met de gevolgen van migratie? Het Agentschap Integratie en Inburgering ondersteunt lokale besturen, diensten en voorzieningen bij vragen over dit thema. Ze informeren objectief en op maat en geven vormingen en begeleiding gericht op de praktijk.

De Botaniek

Spinstersstraat 36

Enkel op afspraak!

02 701 75 00

ronse@integratie-inburgering.be

www.integratie-inburgering.be

VERENIGINGEN ETNISCH-CULTURELE MINDERHEDEN

VIB (vrouwen in Beweging)

Trefpunt: Oswald Ponettestraat Ronse 37

Verantwoordelijke: Safia Marzouki

Correspondentie: Oswald Ponettestraat Ronse 37

0486 43 55 73 - Safia.marzouki@gmail.com

Amicor (Amicale des Congolais de Renaix)

Trefpunt: Ninovestraat 70

Verantwoordelijke: Bruno Kasonga

Correspondentie: Ninovestraat 70

0487 60 26 80 - bkasmu@gmail.com

Vsir (Vriendenkring Solidariteit in Ronse)

Trefpunt: Nieuwebrugstraat 9

Verantwoordelijke: KetaKelo Nkiere

Correspondentie: Nieuwebrugstraat 9

0495 52 71 89 - nkiere.ketakelo@gmail.com

nASR (Allochtone Senioren Ronse)

Verantwoordelijke: Ahmed Benyaich

Correspondentie: Kruisstraat 171

0491 34 41 27 - abobakr51@hotmail.com

Vereniging voor Islamitische Cultuur (vzw)

Trefpunt: Grote Moskee, Van Wynghenestraat 14/20

Verantwoordelijke: Mimoun Zerri

Correspondentie: Kruisstraat 73

0487 24 04 12

Islamitische culturele vereniging en moskee El Forkan

Trefpunt: Kleine Moskee, Spinstersstraat 56

Verantwoordelijke: El Fatni El Marcouchi

Correspondentie: Zonnestraat 211

055 61 97 75 - el.forkan.ronse@outlook.com

Tamounte Ronse vzw

trefpunt: ontmoetingshuis, Engelsenaan 34

Verantwoordelijke: Brahim Boudhair

Correspondentie: Leuzesesteenweg 227

0494 37 43 71

BASILIEK, KERKEN, MOSKEEËN, EREDIENSTEN EN PLECHTIGHEDEN

Rooms-Katholieke Erediensten

SINT-HERMESBASILIEK

Rector/Pastoor-Moderator: Michel T'Joen

Sint-Hermesstraat 2, Ronse

055 21 37 79

mtjoen@gmail.com

Secretariaat:

Maandag-vrijdag 8-11 u.

Sint-Hermesbasiliek

(toegang via zijtrappen, Albertpark)

hermesronse@gmail.com

Diaken: Paul Hantson

0495 44 46 89

paulhantson@gmail.com

Organist/koorleider: Geert De Praetere

0473 88 76 63 - geert.dp@telenet.be

Koster: André Vanassche

0495 25 42 80

Missen:

Elke dag om 11 u.

Zaterdag om 17 u.

SINT-MARTINUS

Pastoor: Stefaan Minnaert

Zuidstraat 12 B 0102, Ronse

055 20 83 93 - rwsmyes@hotmail.com

Diaken: Pol Tordeur

055 21 36 69 - tordeurp@outlook.be

Koster-organist: Pascal Van Melkebeke

0473 99 13 43

Missen:

Zondag om 9.30 u. (NL) en 11 u. (FR)

Woensdag om 9 u.

Vrijdag om 18.30 u.

SINT-PIETER

Administrator: Rector Michel T'Joen (zie Basiliek)

Dienstdoende priester: André De Wolf

055 60 76 44 - 0475 45 07 73

andre.de.wolf2@telenet.be

Contact: Maria Verhaegen

Lorettestraat 92, Ronse

0476 60 15 05 - jozef.vanderborght@telenet.be

Kerkdiensten:

Zondag om 9 u.

SINT-ANTONIUS

Administrator: Rector Michel T'Joen (zie Basiliek)

Dienstdoende priester: André De Wolf

055 60 76 44 - 0475 45 07 73

andre.de.wolf2@telenet.be

Secretariaat: Rita Debisschop

P.H. Spaakstraat 4, Ronse

0479 48 15 11 - rita.debisschop@telenet.be

Kerkdiensten:

Zondag om 10.30 u.

O.L.-VROUW DE KLIJPE

Administrator: Rector Michel T'Joen (zie Basiliek)

Contact: Erik Verdonckt

Mussenstraat 66, Ronse

055 21 49 54 - erik.verdonckt@skynet.be

Missen:

Zondag om 10 u.

Parochie-assistente:

Nadine Thienpont

0476 52 91 74 - nadine.thienpont@outlook.be

Protestantse Eredienst

Protestants-evangelische kerk Ronse

Bredestraat 82 - 9600 Ronse

Dominee Rob Koreneef

0460 94 46 91 - rob.koreneef@proximus.be

www.protestantsekerkronse.com

Instagram: protestanten_ronse

Twitter: twitter@ronsevpkb

Eredienst, elke zondag om 10 u.

Elke zondag is er kinder- en tienernevendienst, behalve de laatste zondag van de maand. Koffie na de dienst.

Islamitische godsdienst Moskeeën

Grote Moskee

Van Wynghenestraat 14-20 - 9600 Ronse

Zerri Mamoun

0485 35 33 41

Kleine Moskee

Spinstersstraat 56 - 9600 Ronse

El Marcouchi el Fatni

0477 41 82 44

Vrijzinnige plechtigheden

Geboorte-, huwelijksrelatie- en afscheidsplechtigheden.

Huis van de Mens Ronse

Zuidstraat 13 - 9600 Ronse

055 21 49 69 - ronse@demens.nu

www.demens.nu



ONDERWIJSOPBOUWWERK RONSE

Wie zijn ze?

Onderwijsopbouwwerk is een samenwerkingsverband tussen SAAMO Oost-Vlaanderen vzw en het Lokaal Bestuur Ronse. Het team bestaat uit zes onderwijsopbouwwerkers en een beleidsmedewerker van SAAMO Oost-Vlaanderen vzw.

Wat doen ze?

Zij werken in en rond de Ronsese scholen aan gelijke onderwijskansen voor leerlingen, die thuis opgroeien in een kwetsbare situatie. De onderwijsopbouwwerkers gaan hiervoor in de eerste plaats aan de slag met ouders, kinderen en scholen. Concreet betekent dit dat het team dagelijks bezig is met het ondersteunen van ouders en kinderen: contacten leggen aan de schoolpoort, informatieve oudergroepen organiseren, ouders motiveren en helpen met vragen rond het groeipakket, werken aan leesbevordering en taalstimulering, toeleiding naar vrije tijd en de brug maken tussen thuis en school.

Met leerkrachtenteams en directies werken ze aan: campagnes rond kleuterparticipatie, duidelijke/eenvoudige communicatie, ondersteuning om een warme relatie met gezinnen uit te bouwen, overleg en vorming rond armoede en/of meertaligheid, studiekeuze...

Om gelijke onderwijskansen te bevorderen, zoekt en creëert het onderwijsopbouwwerk samen met ouders, scholen, welzijnsorganisaties en het stadsbestuur blijvende oplossingen voor problemen die heel wat ouders in kwetsbare posities ervaren. Deze oplossingen kunnen zich situeren in de ruimere omgeving van de school (flankerende initiatieven) of binnen de school.

Info en contact:

SAAMO Oost-Vlaanderen vzw - Onderwijsopbouwwerk
Spinstersstraat 36
055 30 53 66

Algemene vragen: nicole.formesyn@saamo.be

Schoolgebonden vragen:

- Campus Glorieux lager: piet.clottens@saamo.be en elissa.de.coker@saamo.be
- Decroly lager: judith.de.wandel@saamo.be
- Campus College:
klaar.vander.vennet@saamo.be
elissa.de.coker@saamo.be
- Campus Glorieux kleuter: louise.bellinck@saamo.be
- Decroly kleuter: piet.clottens@saamo.be
- Campus Da Vinci en Campus Glorieux Secundair:
judith.de.wandel@saamo.be



HET FUNDAMENT VOOR JOUW TALENT!

CENTRALE DIENST | 055 61 25 00 | S.-M. Glorieuxlaan 50 | www.koronse.be



Inschrijven via leerlingenbasis@koronse.be

ONTDEK HET VERNIEUWDE STUDIEAANBOD VAN CAMPUS GLORIEUX SECUNDAIR



Klassieke talen



Domein Economie en organisatie



Domein Maatschappij en welzijn



Domein STEM



Domeinoverschrijdende richtingen

NIEUW

Inschrijven via www.glorieuxsecundair.be



SCHOLEN

Gemeenschapsonderwijs

KLEUTERONDERWIJS:

Dr. Ovide Decroly

- GO! decroly kleuterscholen wijkschool "Germinal" (hoofdschool)
Geraardsbergenstraat 221
055 21 49 56 - decroly.kleuter@sgr21.be
- GO! decroly kleuterscholen Wijkschool "Floreale"
Floreale 399
055 21 52 57
- GO! decroly kleuterscholen Wijkschool "Marijve"
Grote Marijve 135
055 21 26 35
- GO! decroly kleuterscholen Wijkschool "De Droomboom"
Louis Vangroetenbruelstraat 62
055 21 65 56
- Franstalige afdeling "Ecole Dr. Ovide Decroly"
Broeke 25
055 21 34 16 - decrolysf@hotmail.com

LAGER ONDERWIJS

Dr. Ovide Decroly

- GO! decroly basisonderwijs Dr. Ovide Decrolyschool (hoofdschool)
Koningin Astridplein 1
055 21 16 15
info@decrolyschool.be
www.decrolyschool.be
- GO! decroly basisonderwijs Wijkschool "Germinal" (1e - 6e leerjaar)
Geraardsbergenstraat 221
055 21 49 56
- Franstalige afdeling "Ecole Dr. Ovide Decroly"
Broeke 25
055 21 34 16
decrolysf@hotmail.com
www.ecoledecroly-renaix.be
- Onthaal onderwijs voor nieuwkomers
Koningin Astridplein 1
055 21 16 15

SECUNDAIR ONDERWIJS

- Campus Da Vinci
Gustave Royerslaan 39
055 23 06 60
info@davincicampus.be
www.davincicampus.be
- Vesaliusverpleegkunde
Ninovestraat 169
0477 25 41 89
verpleegkunde.ronse@vesaliusinstituut.be
www.vesaliusverpleegkunde.be/ronse/en/home
- Internaat Vlaamse Ardennen
Ninovestraat 169
055 23 53 90
Internaat.Ronse@sgr21.be
www.internaatvlaamseardennen.be

Katholiek onderwijs Ronse

CAMPUS GLORIEUX KLEUTER

Sint-Pietersnieuwstraat 4
9600 Ronse
055 61 25 45
info.glorieuxkleuter@koronse.be
www.glorieuxkleuter.be

CAMPUS GLORIEUX LAGER

S.-M. Glorieuxlaan 40
9600 Ronse
055 61 25 50
info.glorieuxlager@koronse.be
www.glorieuxlager.be

CAMPUS SINT-PIETER

Lorettestraat 102
9600 Ronse
055 61 25 45
info.glorieuxkleuter@koronse.be
www.campusintpieter.be

CAMPUS GLORIEUX SECUNDAIR

S.-M. Glorieuxlaan 30
9600 Ronse
055 61 25 20
info.secundair@koronse.be
www.glorieuxsecundair.be

CAMPUS SINT-ANTONIUS

Charles De Gaullestraat 10
9600 Ronse
055 61 25 75
info.antonius@koronse.be
www.campusantonius.be

CAMPUS DE KLIJPE

Zonnestraat 518
9600 Ronse
055 61 25 85
info.antonius@koronse.be
www.campusdeklippe.be

CAMPUS SINT-FRANCISCUS

Aatstraat 270
9600 Ronse
055 61 25 50
info.antonius@koronse.be
www.campusintfranciscus.be

CENTRALE DIENST KATHOLIEK ONDERWIJS RONSE

S.-M. Glorieuxlaan 50
9600 Ronse
055 61 25 00
info@koronse.be
https://koronse.be

Hoger onderwijs Ronse

VESALIUSINSTITUUT RONSE

(Hoger Beroepsonderwijs)
Ninovestraat 169
9600 Ronse
0477 25 41 89

Ervaringsgericht onderwijs

Serafijn

Serafijn (kleuter- en lager onderwijs)
de Mérodestraat 26
055 47 00 05

Bereikbaar enkel via mail secretariaat@serafijnronse.be
(Telefoon nummer is voorlopig niet meer in gebruik)
www.serafijnronse.be
(Eisdaele 1 is tijdelijk adres tijdens verbouwwerk)

De Ringelwikke

De Ringelwikke - landelijke steinerschool Ronse
Elzeelsesteenweg 647
055 60 52 45 of 0486 53 42 26
info@deringelwikke.be
<https://deringelwikke.be>

Provinciaal onderwijs

Campus Heynsdaele
Eisdaele 1
055 23 09 10
www.wagenschot.be

Volwassenonderwijs

Volwassenonderwijs Kisp

Oude Vesten 16
055 30 11 11
ronse@kisp.be
www.kisp.be

hét CVO

Louis Vangrootenbruelstraat 63
055 30 94 49
- Campus Decroly
Koningin Astridplein 1
055 30 94 49
- Campus Ninovestraat
Ninovestraat 169
055 30 94 49
www.hetcvo.be
info@hetcvo.be

Ligo

Centrum voor Basiseducatie Zuid-Oost-Vlaanderen

Vanhovestraat 36
055 20 70 01
E: info@ligo-zovl.be
<https://www.ligo.be/zuid-oost-vlaanderen>

CVO Groeipunt

oude vesten 16
054 31 78 60
info@groeipunt.be
www.groeipunt.be

Stedelijk onderwijs

Kunstacademie Vlaamse Ardennen
Wolvestraat 37
055 23 28 85
kunstacademie@ronse.be
www.kunstacademievlaamseardennen.be



Voluit voor
volwassenen-
onderwijs
voor jou!

www.hetcvo.be

hétcvo.be
hét cvo ^{bc}

VOLWASSENENONDERWIJS
DE VLAAMSE ARDENNEN
ZUID-WEST-VLAANDEREN

OUDENAARDE
AVELGEM | HARELBEKE | INGELMUNSTER | KRUISEM | RONSE | SPIERE-HELKIJN | WAREGEM | ZOTTEGEM

DB741078K1





SOCIALE KAART

Bericht aan de diensten:

Gelieve wijzigingen door te geven aan het Sociaal Huis sociaalhuis@ronse.be

Aids

Aids-telefoon
078 15 15 15

Broeders van liefde – Effeta
Olifantstraat 5
9600 Ronse
055 20 67 70 - 0478 36 05 77

Alcoholgebruik

AA – Anonieme Alcoholistenstichting Ronse Samen Sterk
Romain: 055 21 60 82
GSM: 0495 63 15 49
AA-nationaal: 03 239 14 15

AA – Anonieme Alcoholistenstichting Ronse “Nieuw Leven” (NL)
Jean-Luc: 0496 81 39 43
Maurice: 0697 69 0 35
AA-nationaal: 03 239 14 15

AA – Anonieme Alcoholistenstichting Ronse “La Sérénité” (FR)
Nelly: 0477 90 29 28

Al-anon – Alateen Voor familie en vrienden die problemen hebben met het drankgebruik van een ander
Helenalei 24 (glv)
2018 Antwerpen
03 218 50 56 (9 - 22 u.)
0476 26 05 16

SOS Nuchterheid Ronse VC De Branderij
Zuidstraat 13 - 9600 Ronse
Luc: 0486 25 66 71

Andere diensten

Holebifoon
088 99 533

Preventiedienst
Stadsbestuur Ronse
Grote Markt 12
9600 Ronse
055 23 28 26

Regionaal Welzijnsoverleg Oudenaarde
Meerspoort 30
9700 Oudenaarde
0477 70 89 96

Stedelijke Adviesraad voor Welzijn
Oscar Delghuststraat 62
9600 Ronse
055 23 28 31

Tele-onthaal: 106

Toeterniettoe (holebi)
Engelsenlaan 136
9600 Ronse
055 58 01 15

Vlaamse Infolijn: 1700

Depressie

Breekpunt van Bond Moyson
De Colfmaekerstraat 5
9620 Zottegem
09 333 58 77

Centrum voor Geestelijk Gezondheidszorg “De Spiegel”
078 15 55 70
Sint-Jozefsplein 4
9700 Oudenaarde (kinder- en volwassenteam)
Olifantstraat 5
9600 Ronse (kinderteam)

HuisvandeMens
Zuidstraat 13
9600 Ronse
055 21 49 69

Meldpunt voor misbruik, geweld en kindermishandeling: 1712

Zelfmoordlijn: 1813

Zorgcentrum na seksueel geweld
09 332 80 80

Dienstencentrum

Zorggroep Eclips
Bredestraat 256, 9600 Ronse
055 20 70 73
Druggebruik
De Druglijn
078 15 10 20

De Kiem
Oswald Ponettestraat 31
9600 Ronse
055 21 87 00

Infor-drogues
02 227 52 52

Drugpreventie en -begeleiding CGG ZOV
Oude Vesten 16
9600 Ronse
0499 57 84 92

Eenzaamheid

Dienstencentrum De Hoge Winde
Bredestraat 256
9600 Ronse
055 20 70 73

Oppashulp en mantelzorg van Bond Moyson
09 333 55 00

Oppashulp van de Christelijke Mutualiteit
0475 83 02 69

S-Plus seniorenvereniging van Bond Moyson
09 333 55 00

Vrijwilligerswerk in Solidariteit
Remparden 12/96
9700 Oudenaarde
055 33 44 21

Eten, kledij en meubels

De Strijkwinkel
Oude Vesten 16
9600 Ronse
055 23 24 55

Kringwinkel
Vanhovestraat 14
9600 Ronse
055 38 58 78

LETS en Repair-café Ruilen en herstellingen
0472 28 76 40

Sociaal Restaurant ‘De Pepermolen’
Peperstraat 8
9600 Ronse
055 23 24 56

Sociale kruidenier “Kaboos”
Spinstersstraat 36
9600 Ronse
0476 78 20 31

Vzw Auxilior 2000
tweedehandswinkel
Kegelkaai 9
9600 Ronse
055 20 63 81

Financiële problemen

Centrum Algemeen Welzijnswerk (CAW) Oost-Vlaanderen

Regio Aalst - Zuid-Oost-Vlaanderen
Zonnestraat 30
9600 Ronse
078 15 03 00

Sociaal Huis/ OCMW
Oscar Delghuststraat 62
9600 Ronse
055 23 28 54

Gezondheid

Algemeen Ziekenhuis der Zusters van Barmhartigheid Campus Glorieux
Glorieuxlaan 55
9600 Ronse
055 23 30 11

Belgische MS-Liga Vlaamse Gemeenschap – Provinciaal Comité Oost-Vlaanderen
Ten Bossestraat 54
9660 Brakel
055 42 12 29
Nijverheidsstraat 14
9600 Ronse
055 21 13 80

Brandwondencentrum Universitair Ziekenhuis Gent
09 240 34 90

Diabetes of suikerziekte: Vlaamse Diabetes vereniging
Beukendreef 11
9770 Kruishoutem
diabetes infolijn: 0800 96 333

Geef Borstvoeding Een Eerlijke Kans
Dorrewei 19
9700 Oudenaarde
0479 34 35 65

Haemovak
Glorieuxlaan 55
9600 Ronse
055 23 37 00

Huisartsenkring
H. Vanwynghestraat 78
9600 Ronse
055 20 66 66 (wachtdienst)

Kanker
• Kankerfoon
0800 15 800
• Vlaamse Liga tegen Kanker
Koningsstraat 217
1210 Brussel
02 227 69 69

Oogaandoeningen

- Blindenzorg Licht en Liefde Kortrijkse Steenweg 304
9000 Gent
09 225 95 29
- Brailleliga Engelandstraat 57
1060 Brussel
09 225 96 48 (Gent)
02 533 32 11 (Brussel)

Oorprobleem

- Logopediste dienst Ter Eecken Vlaanderenstraat 2
9700 Oudenaarde
055 33 36 20
- Vereniging voor ouders van Nederlandstalige gehoorstoorden kinderen (VONGK)
Dammekensstraat 168
9600 Ronse
055 21 84 63

Salve
Kaatsspelplein 4
9600 Ronse
055 21 37 79

Handicap

Absoluut vzw
Spinnerijstraat 107
8500 Kortrijk
056 23 70 31

Bond Moyson
Olifantstraat 1
9600 Ronse
09 333 55 00 (elke werkdag tussen 8 en 17.30 u.)

Christelijke Mutualiteit
A. Delhayeplein 16
9600 Ronse
09 234 63 50

De Kangoeroe
Kasterstraat 81
9230 Wetteren
09 232 53 53

Hachiko vzw
Hundelgemsesteenweg 722
9820 Merelbeke
09 230 66 81

Handiklap
055 23 98 39

Liberale Mutualiteit van Oost-Vlaanderen Afdeling Ronse
J.B. Guissetplein 4
9600 Ronse
055 21 32 56

NOK-centrum Werken Glorieux
Glorieuxlaan 55
9600 Ronse
055 23 34 40
055 23 34 41

Partena – onafhankelijk ziekenfonds Vlaanderen
Zuidstraat 14
9600 Ronse
055 21 10 63

Securex
Beverstraat 45/0102
9700 Oudenaarde
055 33 39 11

Colaert Katleen

**Verzekeringen
Assurances**

Katleen Colaert

Makelaar
VERZEKERINGEN • HYPOTHEKEN
LENINGEN • SCHULDGLOBALISATIE

Courtier
ASSURANCE • HYPOTHEQUE
PRÊTS • CONSEILLES DE LA DETTE

Pontstraat 166 - 9600 Ronse
Tel/Fax +32 55 21 43 - Mobile +32 475 29 87 25
E-mail: katleen.colafort@hotmail.com
www.katleen.colafort.be



DB738372-11

potheek - pharmacie

A VANTIEGHEM



RONSE



GOED ADVIES HOORT ER ALTIJD BIJ
TOUJOURS DE BON CONSEIL

Ninovestraat 38
RONSE 9600 RENAIX
Tel. 055 21 16 01
aporo@skynet.be



DB739854K1



Ignace Bauwens

JUWELIER - JOALLIER

Abeelstraat 13
9800 Ronse
T 055 21 47 01
bauwens.ignace@telenet.be

Openingsuren:
Di - vr: 9u30 - 12u / 14u - 18u
Zat: 9u30 - 12u / 14u - 18u
Gsloten op zondag en
maandag

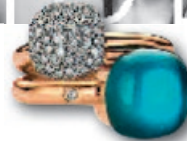

DB74048K1

www.juwelierignacebauwens.be



Seniorenflats De Hoge Winde

Bredestraat 256
9600 Ronse
055 20 70 73

Serviceflats Forum SintHermes Werken Glorieux

Glorieuxlaan 55
9600 Ronse
055 23 35 11

Sociaal Huis

Oscar Delghuststraat 62
9600 Ronse
055 23 28 54

Stedelijke Adviesraad voor Andersvaliden

Grote Markt 12
9600 Ronse
055 23 28 51

FIOLA

Dienst begeleid wonen
Leuzesesteeweg 138
9600 Ronse
09 274 10 10

Vlaamse Federatie voor

Gehandicapten
09 333 58 02

Hoge medische onkosten**Bond Moyson**

Olifantstraat 1
9600 Ronse
09 333 55 00 (elke werkdag
tussen 8 en 17.30 u.)

Christelijke Mutualiteit

A. Delhayeplein 16
9600 Ronse
09 224 77 22

Liberale Mutualiteit

J.B. Guissetplein 4
9600 Ronse
055 21 32 56

Sociaal Huis/OCMW

Oscar Delghuststraat 62
9600 Ronse
055 23 28 54

**Partena – onafhankelijk
ziekenfonds Vlaanderen**

Zuidstraat 14
9600 Ronse
055 21 10 63

Securex

Beverstraat 45/0102
9700 Oudenaarde
055 33 39 11

Vlaamse Liga tegen Kanker

Koningsstraat 217
1210 Brussel
02 227 69 69

Huizen en wonen**Residentieel centrum Ronse**

Broeke 80-82
9600 Ronse
078 150 300

CVBA bouwmaatschappij Ronse

Oscar Delghuststraat 60
9600 Ronse
055 42 00 95

De Nieuwe Haard C.V.

Fr. Rooseveltplein 11 bus 001
9600 Ronse
055 21 73 94

Huurdersbond

Oost-Vlaanderen
Fratersplein 6
9000 Gent
09 223 28 77
09 223 63 20

Cel huisvesting Sociaal Huis

Oscar Delghuststraat 62
9600 Ronse
055 23 28 51

Woonzorgcentrum vzw De Linde

Oscar Delghuststraat 68
9600 Ronse
055 23 74 50

Seniorenflats De Hoge Winde

Bredestraat 256
9600 Ronse
055 20 70 73

Serviceflats Forum Sint-Hermes Werken Glorieux

Glorieuxlaan 55
9600 Ronse
055 23 35 11

**Sociaal huisvestingsmaatschap-
pij Vlaamse Ardennen**

Sint-Jozefsplein 18
9700 Oudenaarde
055 31 62 14

**Sociaal Verhuurkantoor
Zuid-Oost-Vlaanderen**

Lindestraat 51
9550 Herzele
053 39 40 70
info@svkvzovl.be
Bereikbaar van 8 tot 12 u. en van
13 tot 16 u.

**Trefpunt Sociaal
Verhuurkantoor**

Oscar Delghuststraat 62
9600 Ronse
055 23 28 43

Vlaams Woningfonds

Sint-Pietersaalstraat 177
9000 Gent
09 222 03 94

**Werken Glorieux – Woonzorg-
centrum Hogerlucht**

Kammeland 59
9600 Ronse
055 23 35 11 - 055 23 35 52

Hulp in het huishouden**Familiehulp - Arrondissement
Oudenaarde**

Centrale Permanentie
Koningin Elisabethlaan 3
9700 Oudenaarde
055 33 45 45
Contactpunt Ronse
A. Delhayeplein 16, 9600 Ronse
055 23 77 81

Familiezorg Oost-Vlaanderen

Kluisbergen, Ronse
Zwarte Zustersstraat 18
9000 Gent
09 225 78 83

Grijkoort - De Strijkwinkel

Oude Vesten 16
9600 Ronse
055 23 24 55

**Onafhankelijke Thuiszorg
Vlaanderen**

Zuidstraat 14
9600 Ronse
055 21 10 63 - 09 269 85 00

Solidariteit voor het Gezin

Remparden 12
9700 Oudenaarde
055 33 44 21 (24/24u)

**Zorggroepeclips Poetshulp met
dienstencheques**

**Gezinszorg en aanvullende
thuiszorg**
Oscar Delghuststraat 62
9600 Ronse
0491 56 83 72

Thuishulp Bond Moyson

Olifantstraat 1
9600 Ronse
09 333 55 00

Integratie en diversiteit**Agentschap Integratie en****Inburgering
Inburgering Oost-Vlaanderen**

De Botaniek
Spinsterstraat 36
9600 Ronse
09 321 86 00

Dienst Diversiteit

Stadsbestuur
Oscar Delghuststraat 62
9600 Ronse
055 23 28 31

Internaten en instellingen**Heuvelheem****Dagverblijf voor volwassen
mentaal gehandicapten**

Nokerepontweg 1
9772 Wannegem-Lede
055 31 93 84

Home Bevere

Wortegemstraat 2
9700 Oudenaarde
055 31 92 09

Internaat 24

Ninovestraat 169
Voor kinderen in verontrustende
opvoedingssituatie
09 324 55 10

Internaat buitengewoon

onderwijs Oudenaarde
**MPIGO 't Craeneveld (verbonden
aan M.P.I. Craeneveld)**
Serpensstraat 63
9700 Oudenaarde (Eine)
055 31 39 64

Internaat der**Vlaamse Ardennen**

Ninovestraat 169
9600 Ronse
055 23 53 90

Kinderverblijf Glorieux

Afdeling Centrum voor
kinderzorg en
gezinsondersteuning
Kruisstraat 57A
9600 Ronse
055 23 68 68

Ondersteuningscentrum

Jongerenwelzijn
Stationsstraat 45 A
9700 Oudenaarde
055 23 05 22

**Opvang (nieuwe naam:
pleegzorg Oost-Vlaanderen)**

Kortrijkse heerweg 7
Oudenaarde
055 20 72 29

Provinciaal Instituut**Heynsdaele – Tehuis
Provinciebestuur
Oost-Vlaanderen School voor
bijzonder onderwijs**

Einsdale 1
9600 Ronse
055 23 53 17

**Sociale dienst van de Vlaamse
Gemeenschap bij de****jeugdrechtbank**

Stationsstraat 45C
9700 Oudenaarde
055 23 77 20

**Tehuis (niet) werkenden
(van Heuvelheem)**

Residentie Lindehove
Abdijsstraat 14,
9700 Oudenaarde
055 30 98 11

Vzw De Bolster Kluisbergen

Stationsstraat 3
9690 Kluisbergen
055 39 00 00

Vzw De Bolster NAH Ronse

(niet aangeboren hersenletsel)
Oscar Delghuststraat 64
9600 Ronse
055 38 82 10

Vzw De Bolster Zwalm

Kasteeldreef 2
9630 Beerlegem
055 33 96 96
Dagcentrum: Middelwijk 14
9890 Gavere
09 389 96 96

VZW Amon - OOC Glorieux

**Onthaal-, Oriëntatie-,
Observatiecentrum**
Sint-Hermesstraat 5
9600 Ronse
055 61 34 14 - 055 60 81 77

VZW Ruyskensveld

Hoofdzetel: A. Demetsstraat 8
9600 Ronse
055 21 54 77

**Juridische vragen en
problemen met gerecht****Arbeidsrechtbank**

Bekstraat 14
9700 Oudenaarde
055 23 11 20

Centrum Algemeen**Welzijnswerk (CAW)**

Oost-Vlaanderen
Zonnestraat 30
9600 Ronse
078 15 03 00

Half-Rond – Bezoekruimte**Oost-Vlaanderen**

Zonnestraat 30
9600 Ronse
078 15 03 00

Justitiehuis**Dienst Slachtofferonthaal**

Bourgondiëstraat 5
9700 Oudenaarde
055 33 16 11



Justitiehuis Oudenaarde

Lappersfort 1
9700 Oudenaarde
055 31 21 44

Lokale politie

Politiekegevangenenstraat 14
9600 Ronse
055 33 70 33
dringende hulp: 101

Rechtbank Eerste Aanleg

Bourgondiëstraat 5
9700 Oudenaarde
055 33 16 11

Sociale dienst bij de Jeugdrechtbank

Stationstraat 45C
9700 Oudenaarde
055 23 77 20

Kinderen en jongeren: opvang, begeleiding en opvoeding**Ambulant Centrum Vlaamse Ardennen (Dageraad)**

Rode Broeckstraat 38
9600 Ronse
055 20 95 40

Child focus: 116 000**Dagcentrum Tobias (Dageraad)**

Rode Broeckstraat 36
9600 Ronse
055 20 95 40

Gezinsbond

Savooistraat 44
9600 Ronse
0476 65 65 79

Half-Rond – Bezoekruimte Oost-Vlaanderen

Zonnestraat 30
9600 Ronse
055 20 62 78

Huis van het Kind

Sociaal Huis
Oscar Delghuststraat 62
9600 Ronse
055 235 600 of het gratis nummer 0800 11 906
huisvanhetkind@ronse.be

Inloopteam Kind en Preventie

Paviljoen in tuin CLB
Abeelstraat 35
9600 Ronse
055 45 71 83

Internaat 24

Ninovestraat 169
Voor kinderen in verontrustende opvoedingssituatie
09 324 55 10

Jeugdbijstand (Inu: bijzondere jeugdbijstand)

Jolijn: 0800 900 33

Jeugddienst Ronse

Grote Marijve 133
9600 Ronse
055 23 94 26

Jongeren Aanbod CAW (JAC)

Oswald Ponettestraat 87
9600 Ronse
055 20 83 32

Kind en Gezin**Consultatiebureaus**

Olifantstraat 1
9600 Ronse
055 21 62 77
Abeelstraat 35
9600 Ronse
055 20 91 01

Kind en Gezin – Regiohuis Oudenaarde

Ter Eecken 4 Bus 2
9700 Oudenaarde
078 15 01 00

Kinderverblijf Glorieux

Glorieuxlaan 81
9600 Ronse
055 23 37 63

Kind in Nood

Abdisstraat 2
9000 Gent
09 233 10 10
Brugse Steenweg 274a
9000 Gent
09 216 73 30

Kinder- en jongerentelefoon

102 (gratis en anoniem)

Kinderopvang De Blokkendoos Ter Eecken

Galgestraat 2
9700 Oudenaarde
055 30 97 07

NOK-centrum

Werken Glorieux
Glorieuxlaan 55
9600 Ronse
055 23 34 40 - 055 23 34 41

Ondersteuningscentrum Jongerenwelzijn

Stationsstraat 45 A
9700 Oudenaarde
055 23 05 22

Opvang (pleegzorg Oost-Vlaanderen)

Kortrijkse heerweg 7
Oudenaarde
055 20 72 29

Opvoedingstelefoon

Dalstraat 69/7
9100 Sint-Niklaas
078 15 00 10

Reddie Teddy – dienst opvanggezinnen

Tramstraat 69
9052 Gent
09 333 57 00

Sociale dienst van de Vlaamse Gemeenschap bij de jeugdrechtbank

Stationsstraat 45C
9700 Oudenaarde
055 23 77 20

Sportdienst Ronse

Leuzesesteenweg 241
9600 Ronse
055 23 28 90

Zorggroep Eclips, het sprookjesbos, kinderverblijf

Oscar Delghuststraat 58
9600 Ronse
055 21 65 55

Toeterniettoe (holebi)

Engelsenlaan 136
9600 Ronse
055 60 07 93 - 055 58 01 55

Vertrouwenscentrum

Kindermishandeling
Brugsesteenweg 274 A
9000 Gent
09 216 73 30

VZW Amon - 000C Glorieux -Onthaal-, Oriëntatie- en Observatiecentrum

Sint-Hermesstraat 5
9600 Ronse
055 61 34 14 - 055 60 81 77

VZW Lejo, jongerenwerking

Grote Marijve 133
9600 Ronse
0491 90 54 13

VZW Ruyskensveld

Hoofdzetel: A. Demetsstraat 8
9600 Ronse
055 21 54 77

Kinderrechtswinkel / wetswinkels**Kind In Nood Oost-Vlaanderen Platform Vlaamse Ardennen (nu nummer van CLB)**

Burgschelde 7
9700 Oudenaarde
055 31 38 62

TZitemzo

Geldmunt 24 (Hoogstraat 18)
9000 Gent
09 233 65 65

Leren en opleiding**Centrum voor Leerlingenbegeleiding Gemeenschapsonderwijs**

IJzerstraat 10 (Frederic Bruneellaan 55)
9600 Ronse
055 21 30 78

Grijskooft - begeleid werk

Peperstraat 8
9600 Ronse
055 23 24 56

Grijskooft - Opleiding keuken- en zaalhelp

Peperstraat 8
9600 Ronse
055 23 24 56

KOPA (kans op arbeid)

Stationsstraat 21
9600 Ronse
055 33 90 18

Ligo Zuid-Oost-Vlaanderen afdeling Vlaamse Ardennen

Vanhovestraat 36
9600 Ronse
(Leslokalen + secretariaat)
055 20 70 01

Onderwijs Sociale**Promotie - centrum voor volwassenonderwijs**

L. Van Grootenbruelstraat 63
9600 Ronse
055 23 53 91 - 055 23 06 63

Teleblok van de Christelijke Mutualiteiten

Enkel tijdens examenperiodes
078 15 40 60

Vrij onderwijs - Vrij Centrum voor Leerlingenbegeleiding

Abeelstraat 35
9600 Ronse
0492 46 67 00

Werkwinkel- VDAB

Oscar Delghuststraat 60
9600 Ronse
055 33 40 80

Nood aan een gesprek**Breekpunt van Bond Moyson**

De Colfmaeckerstraat 5
9620 Zottegem
09 333 58 77

Centrum Algemeen Welzijnswerk (CAW)

Oost-Vlaanderen
Zonnestraat 30
9600 Ronse
078 15 03 00

Centrum ter preventie van zelfmoord

02 649 62 05

HuisvandeMens

Zuidstraat 13
9600 Ronse
055 21 49 69

Sociaal Huis / OCMW

Oscar Delghuststraat 62
9600 Ronse
055 23 28 54

Sanana

Martelaarslaan 17
9000 Gent
055 33 47 34

Pensioenen**Ombudsman bij RVP**

Ombudsdienst Pensioenen WTCIII,
Simon Bolivarlaan 30 bus 5
1000 Brussel
02 274 19 80

Pensioendienst Liberale Mutualiteiten

Sociale dienst
Pensioendienst
J.B. Guissetplein 4
9600 Ronse
055 21 32 56

Pensioendienst Lokaal Bestuur

Sociaal Huis
Oscar Delghuststraat 62
9600 Ronse
055 23 28 33

Psychische en geestelijke gezondheidszorg**AZ Glorieux – Psychiatrische Afdeling**

Glorieuxlaan 55
9600 Ronse
055 23 30 11

Breekpunt van Bond Moyson

De Colfmaeckerstraat 5
9620 Zottegem
09 333 58 77

Centrum ter preventie van zelfmoord

02 649 95 55



**Centrum voor Geestelijke
Gezondheidszorg
"De Spiegel"**
Olifantstraat 5
9600 Ronse
078 15 55 70

HuisvandeMens
Zuidstraat 13
9600 Ronse
055 21 49 69

Similes
Groeneweg 151
3001 Heverlee
09 216 65 55

**Vlaamse Vereniging voor
Hulp aan Verstandelijk
Gehandicapten**
Ommegangstraat 39
9600 Ronse
055 21 84 59 - 055 33 49 61

Solidariteit

**De Botaniek
Samenlevingsopbouw**
Spinstersstraat 36
9600 Ronse
055 30 53 66

De Vrolijke Kring vzw
Priesterstraat 38 bus 1
9600 Ronse
055 31 67 91

**LETS en Repair-café
Ruilen en herstellingen**
0472 28 76 40

Stervensbegeleiding, palliatieve zorgen

**Netwerk Palliatieve Zorg
Zuid-Oost-Vlaanderen
Netwerk Leven vzw**
Meerspoort 30
9700 Oudenaarde
055 20 74 00

**Ouders van een overleden kind
(OVOK)**
Praatgroep Zuid-Oost-
Vlaanderen
Tenede 21
9620 Zottegem
09 360 59 32

**Werken Glorieux - A.Z
Zusters van Barmhartigheid
Eenheid voor Palliatieve zorg**
Glorieuxlaan 55
9600 Ronse
055 23 37 82 - 055 23 31 05
055 23 31 06

Thuisverpleging

Europe Santé Service LTD
Avenue de la Constitution 64/2
1090 Bruxelles
02 425 20 35

**Kring van zelfstandige
verpleegkundigen
Vlaamse Ardennen**
069 76 91 41

**Psychiatrische Thuiszorg (PTZ)
"Het Akkoord"**
Penitentenlaan 22
9620 Zottegem
09 364 46 46

Securofoon: noodalarmsysteem
Grote Markt 15
9600 Ronse
055 21 36 56

Solidariteit voor het Gezin
Remparden 12
9700 Oudenaarde
055 33 44 21 (24/24u)

Thuisverpleging Bond Moyson
Olifantstraat 1
9600 Ronse
09 333 55 00

Thuisverpleging Hunnegem
T103
Oscar Delghuststraat 60
9600 Ronse
0470 18 51 01

Thuisverpleging Wit-Gele Kruis
Ninovestraat 50
9600 Ronse
09 265 69 01
Thuisverpleging en
personalarmsysteem:
dag en nacht: 055 21 22 14

**Zelfstandige thuisverpleging
Alfazorg**
Saint-Sauveurstraat 55
9600 Ronse
0478 23 40 82

Vakbonden

**Algemeen Belgisch Vakverbond
(ABVV)**
Stationsstraat 21
9600 Ronse
055 21 19 20

**Algemeen Christelijk
Vakverbond (ACV)**
A. Delhayeplein 16
9600 Ronse
09 244 21 11

**Algemene Centrale der Liberale
Vakbonden (ACLVB)**
J.B. Guissetplein 4
9600 Ronse
055 21 12 23

**Hulpkas voor werkloosheids-
vergoeding (HWV)**
Beverstraat 34
9700 Oudenaarde
055 30 48 29

Vergiftiging

Antigifcentrum
02 264 96 36

Vervoer en mobiliteit

B-mobiel Bond Moyson
Tramstraat 69
9052 Zwijnaarde
09 333 58 58

Christelijke Mutualiteit
Minder Mobielen Vervoer
0474 77 08 87

De Lijn: belbus
09 221 91 91

Fietsersbond Ronse
Vandewielelaan 69
9600 Ronse
0475 42 86 56

Mobar vzw
Rolwagenvervoer
Ottergemsesteenweg Zuid 680
9000 Gent
09 216 20 67

Niet dringend ziekenvervoer
078 15 95 95

Shopcare boodschappendienst
055 20 70 73

**Solidariteit voor het gezin
vervoerdienst Solmobiel**
Remparden 12 bus 96
9700 Oudenaarde
055 33 44 21

Werkgelegenheid

**Arcor vzw
(beschutte werkplaats)**
Ninovestraat 106
9600 Ronse
055 21 45 33

**Het Ondernemerscentrum
Ronse**
Zonnestraat 52
9600 Ronse
055 60 51 07

**Het Vlaams Fonds voor sociale
begeleiding voor personen met
een handicap (GTB)
Gespecialiseerde
trajectbepaling en begeleiding
voor personen met een handicap
(GTB)**
Oscar Delghuststraat 62
9600 Ronse
055 33 40 87

Wijkwerken
Oscar Delghuststraat 62
9600 Ronse
055 30 40 84 - 055 30 40 85

Werkwinkel- VDAB
Oscar Delghuststraat 60
9600 Ronse
055 33 40 80

Wijkwerking

**De Botaniek
Samenlevingsopbouw**
Spinstersstraat 36
9600 Ronse
055 30 53 66

Wonen voor ouderen

Woonzorgcentrum vzw De Linde
Oscar Delghuststraat 68
9600 Ronse
055 23 74 50

Securofoon: noodalarmsysteem
Grote Markt 15
9600 Ronse
055 23 53 13

Seniorenflats De Hoge Winde
Bredestraat 256
9600 Ronse
055 20 70 73

**Serviceflats Forum SintHermes
Werken Glorieux**
Glorieuxlaan 55
9600 Ronse
055 23 35 11

Ziekenfondsen

Bond Moyson
Olifantstraat 1
9600 Ronse
09 333 55 00 (elke werkdag
tussen 8 en 17.30 u.)

Christelijke Mutualiteit
A.Delhayeplein 16
9600 Ronse
09 234 63 50

Liberale Mutualiteit
J.B. Guissetplein 4
9600 Ronse
055 21 32 56

**Partena – onafhankelijk
ziekenfonds Vlaanderen**
Zuidstraat 14
9600 Ronse
055 21 10 63

Securex
Beverstraat 45/0102
9700 Oudenaarde
055 33 39 11

Zwangerschap

**'t Huis van Geboorte:
Babykriebels (natuurlijk
bevallen)**
Enkel telefonisch bereikbaar
0476 30 87 68

**Algemeen Ziekenhuis der
Zusters van Barmhartigheid
Campus Glorieux**
Glorieuxlaan 55
9600 Ronse
055 23 30 11

**FARA vzw, luister- en infor-
matiedienst rond zwanger-
schapskeuzes**
Geldenaaksebaan 277
3001 Heverlee
016 38 69 50

**Geef Borstvoeding
Een Eerlijke Kans**
Dorrewei 19
9700 Oudenaarde
0479 34 35 65

**Huis van het Kind
Sociaal Huis**
Oscar Delghuststraat 62
9600 Ronse
055 235 600 of het gratis
nummer 0800 11 906
huisvanhetkind@ronse.be

Inloopteam Kind en Preventie
Paviljoen in tuin CLB,
Abeelstraat 35
9600 Ronse
055 45 71 83

**Kind en Gezin
Consultatiebureaus**
Olifantstraat 1
9600 Ronse
055 21 62 77
Abeelstraat 35
9600 Ronse
055 20 91 01

**Kind en Gezin
Regiohuis Oudenaarde**
Ter Eecken 4 Bus 2
9700 Oudenaarde
078 15 01 00



GEDRUKTE PERS

Blits Magazine:

redactie@blitsmagazine.be - 057 35 28 95

Cornelis Yvan: Roularta Media Group

oost.vlaanderen@roularta.be - 09 269 87 11

De Coster Ronny: Het Laatste Nieuws - fotograaf

info@ronnydecoster.be - 0475 44 50 17

De Vos Fernand: Het Nieuwsblad / De Standaard

fernanddevos@hotmail.com - 0495 61 42 14 - 055 21 59 00

Debuyscher Roland: Sport

mariska.db@skynet.be - 0499 21 50 42

Delabie Stijn: Het Nieuwsblad / De Standaard

stijndelabie@msn.com - 0471 35 15 71

Desmytere Geert: Het Laatste Nieuws / Randevoeve

geert.desmytere7@outlook.be - 0468 26 55 08

Eeckhout Frank: Het Laatste Nieuws

frank.eeckhout@telenet.be - 0486 44 15 11

Foulon Elodie: Blits Magazine

elodie@mediatopper.be - 057 35 28 95

Geysens Tijl: De Zondag / De Zondag Magazine

tijl.geysens@gmail.com - 0475/83.07.53

Huyghe Erwin: Communicatiedienst Ronse

communicatie@ronse.be - 055 23 28 04

Ketels Marie-Ange: Le Courrier de l' Escout/L' Avenir

ketels.marie-ange@skynet.be - 0472 38 55 77

Magherman Cindy: Randevoeve

info@randeevoeve.be - 0491 25 99 62

Malaise Peter: Het Nieuwsblad

mp@online.be - 0475 89 45 74

Quintens Jacques: Het Nieuwsblad

055 20 87 58

Van Damme Willy: De Zondag

willyvandamme@skynet.be - 0478 90 11 07

Van Wambeke Damien: Kerk & Leven / Belgian Tourist Federation

davawa.ronse@skynet.be - 0476 71 31 19 - 055 31 37 50

Vandewalle Thomas: Het Laatste Nieuws

vandewallehln@gmail.com - 0498 44 70 44

Vanheerentals Matthias

matthias@vanheerentals.be - 0475 20 16 48

DIGITALE PERS

Aelvoet Patrick: gAZet

pat.aelvoet@skynet.be - www.gazetronse.be

Deventer Willy: gAZet

gazetronse@gmail.com - 055 20 60 03 - www.gazetronse.be

De Venter Marc: Nuus uit Ronse

marc.deventer@telenet.be - 0475 41 65 98 - 055 21 74 93

De Weerdt Johan: Deze Week

info@de-scroll-kalender.be - 0473 76 72 96

InVlaanderen.be

redactie@invlaanderen.be

Redactie belg.be: Nieuws-site

redactie@belg.be

Reuse Stefaan: Het Nieuws Vandaag

stefaan.reuse@skynet.be - 0475 43 10 07

Van Assche Francis: VRT NWS

francis.vanassche@vrt.be - 0477 75 21 90

Vancaeneghem Stef: Onafhankelijk journalist

stephane.vancaeneghem@telenet.be

TELEVISIE

AVS - Regionale TV

redactie@avs.be

Jan Verbeke Producties: Correspondent VRT

redactie.gent@janverbeke.be - 0499 50 50 50

Naert Wim: Het Nieuws - VTM

vtmgent@proximus.be - 0475 45 50 75

Stuart Peter: AVS - Regionale TV

info@avs.be - 0486 84 77 96

RADIO

De Venter Marc: Radio 2

marc.deventer@telenet.be - 0475 41 65 98 - 055 21 74 93

Eeckhout Frank: Radio 2 Oost-Vlaanderen

frank.eeckhout@telenet.be - 0486 44 15 11

Radio 2 (O/Vl): VRT-radio

redactieoostvlaanderen@radio2.be

Radio Media: Lokale radio Oudenaarde, Kluisbergen en Ronse

Ludo Daelman - ludo.daelman@radiomedia.be - 0473 89 73 50

Reuse Stefaan: VBRO Radio

stefaan.reuse@skynet.be - 0475 43 10 07

Van Assche Francis: VRT NWS

francis.vanassche@vrt.be - 0477 75 21 90

FOTOGRAFEN

Bordeaud'huy Eric

eric.b@telenet.be - 0474 83 63 72

De Bleeker Johan

debleekerjohan@hotmail.com - 0474 32 56 58

Gevaert Fabrice

gevaert.fabrice@hotmail.com - 0477 67 49 52

Vancoppenolle Xavier

xavier.vancoppenolle@telenet.be

PERSBOND RONSE

Roland Debuyscher - voorzitter

Marie-Ange Ketels - secretaris

NUTTIGE NUMMERS

ADHD	09 830 30 25
Afvalnummer	0800 90 270
Alzheimerlijn	0800 15 225
Amnesty International Vlaanderen	03 271 16 16
Antigifcentrum	070 24 52 45
Anonieme Alcoholisten	03 239 14 15
Autismetelefoon	078 15 22 52
Belastingen: Controle BTW	0257 257 57
Belastingen: Directe belastingen	0257 257 57
Belastingen: Ontvangkantoor	0257 257 57
Cardstop	070 34 43 44
Child Focus	116 000
Civiele Bescherming	050 81 58 41
CO-foon	070 24 52 45
De Lijn	070 22 02 00
De Post	02 201 23 45
Diabetes infolijn	0800 96 333
Dierenpolitie	055 33 70 33
Douane	02 578 10 00
Druglijn	078 15 10 20
ENGIE - Electrabel	078 35 33 33
Farys	
Algemeen waternummer	078 35 35 99
Defectnummer	078 35 35 88
Fluvius	078 35 35 34
Gasgeur of gaslek	0800 65 065
Holebifoon	0800 99 533
Informazout	078 15 21 50
Interfederaal Gelijkekansencentrum	0800 12 800
Kadaster	02 577 73 80
Kankerfoon	0800 15 802
Liga voor mensenrechten	09 223 07 38
Kringwinkel	055 38 58 78
Medische spoeddienst	100
Mutas	02 272 09 00
Nationale inlichtingen	1207
NMBS	02 528 28 28
S.O.S. Nuchterheid Ronse	0486 25 66 71
Opvoedingstelefoon	078 15 00 10
Registratie & domeinen	02 575 30 30
Rusthuis infofoon	078 15 25 25
Storingen & defecten elektriciteit & gas	078 35 35 00
Straatlampentelefoon	0800 635 35
Taaltelefoon	078 15 20 25
Teleblok	0800 13 144
VAB	078 22 22 22
Veilig vrijen	078 15 15 15
Vertrouwenscentra kindermishandeling	0800 97 079
Vlaamse Infolij	1700 (gratis)
Vlaamse kruis	015 27 61 00
Vlaams Ondersteuningscentrum Ouderenmis(be)handeling	078 15 15 70
Vredegerecht	055 42 34 25
Zelfmoordlijn	1813

Noodnummers

Brandweer & ziekenwagen	100/112
Politiehulp	101
Politie Ronse	055 33 70 33
Awel (kinder- en jongerentelefoon)	102
Rode Kruis	105
Rode Kruis Ronse	055 21 05 40
Tele-onthaal	106
Europees noodnummer	112
Brandwondencentrum (Gent)	09 332 34 90
Gasreuk	0800 650 65

Wachtdiensten

wachtdienst huisart

www.hakro.be 055 20 66 66

wachtdienst apotheker

www.apotheek.be 0903 99 000 (€ 1,50/min.)

wachtdienst tandarts

www.tandarts.be
www.mijntandarts.be 0903 39 969 (€ 1,50/min.)



TREFWOORDEN

academie.....	41	energiezorg.....	33	kerstmarkt.....	38
administratie.....	8	erediensten.....	69	kids-id.....	18
adreswijziging.....	18	erfgoed.....	14	kinderopvang.....	64
adviesraden.....	17	etnisch-culturele minderheden.....	68	klachten.....	17
afvalkalender.....	23	euthanasieverklaring.....	18	klimmuur.....	47
afvalnummer.....	83	facebook.....	16	kringwinkel.....	83
afwezigheidstoezicht.....	63	facilitair beheer.....	27	kunstacademie.....	41
algemeen directeur.....	8	fiertelcomité.....	17	leefloon.....	64
archief.....	14	fiertelomwegang.....	37	leegstand.....	22
autodelen.....	34	fietsregistratie.....	61	LEJO.....	53
basiliek.....	57	fietsroutes.....	55	markten.....	38
be-alert.....	16	financieel directeur.....	14	meldingen.....	61
begraafplaatsen.....	18	financiële dienst.....	14	milieu.....	22
beiaard.....	40	finse piste.....	47	milieuraad.....	17
belastingen.....	14	gastronomische mand.....	55	mobiliteit.....	33
belbus.....	33	geboorte.....	18	moskeeën.....	69
beleidsondersteuning.....	14	GECORO.....	17	museum.....	56
bevolkingscijfers.....	18	gemeenschapswachten.....	61	MUST.....	56
bevolkingsdienst.....	18	gemeenteraad.....	6	nachtvergunningen.....	17
bevolkingsregister.....	18	gemeenteraadsleden.....	6	nederlands leren.....	68
bibliotheek.....	41	geschiedkundige kring.....	14	NMBS.....	34
bijennesten.....	60	gezinshereniging.....	18	noodnummers.....	83
BIN (Buurtinformatienetwerk).....	62	gidsen.....	55	noodplanning.....	16
bommelsfeesten.....	36	grafzerken.....	27	nuttige nummers.....	83
Botaniek.....	66	groendienst.....	27	OCMW.....	8
bouwen of verbouwen.....	22	groepsuitstappen.....	55	omgevingsvergunning.....	22
brandweer.....	60	grof vuil.....	23	ondernemen.....	32
burgemeester.....	5	handelsoverleg.....	17	ondernemerscentrum.....	32
burgerlijke stand.....	18	handelspandenfonds.....	32	onderwijs.....	70
burgerzaken.....	18	hoge mote.....	55	onderwijsraad.....	17
buurtopbouwwerk.....	66	huis van het kind.....	66	onteigening.....	27
buurtsport.....	47	huisvesting.....	22	onthaal.....	17
CAW.....	67	huisvuil.....	23	ontwerpbureau.....	27
CC De Ververij.....	40	huren.....	22	openbaar vervoer.....	33
COC.....	35	huren zalen.....	35	openbaarheid van bestuur.....	14
college.....	5	huurdersbond.....	64	openbare werken.....	27
communicatiedienst.....	16	huurwaarborg.....	64	openingsuren.....	12
composteren.....	24	huwelijk.....	18	opritten.....	27
containerpark.....	25	identiteitskaart.....	18	orgaandonorverklaring.....	18
crypte.....	56	inbraakpreventie.....	63	overlast.....	62
cultuurcentrum.....	40	inburgering.....	68	overlijden.....	18
cultuurdienst.....	40	inhoudstafel.....	4	overstroming.....	60
cultuurraad.....	17	integratie.....	68	pensioenen.....	64
cultuurverenigingen.....	42	inzicht.....	16	pers.....	82
De Lijn.....	33	jeugdendienst.....	52	personeelsdienst.....	13
De Vrijheid.....	29	jeugdraad.....	52	plechtigheden.....	38
diefstalpreventie.....	63	jeugdverenigingen.....	52	PMD-zakken.....	23
dierenpolitie.....	83	JORES-project.....	62	podiumkunsten.....	40
diftar.....	23	juridische bijstand.....	64	politie.....	58
diversiteit.....	68	kadobon.....	32	preventie.....	62
douane.....	83	kampvuur.....	17	projecten.....	29
drugpreventie.....	62	kansenpas.....	64	raad der bommels.....	17
duurzaamheid.....	33	kerken.....	69	ramp oefeningen.....	16
economie.....	32	kerkhof.....	18	ratten.....	17
eenheidsfront.....	38	kermis.....	38	recyclagepark.....	25

reisпас.....	18	speelpleinwerking	52	vacature.....	13
retributies	14	sportdienst.....	47	veiligheid.....	58
rijbewijs.....	18	sporthal.....	47	verblijfsvergunning	18
riolering.....	27	sportinitiaties.....	47	verkrotting.....	22
rondleiding	55	sportkampen.....	47	verordeningen	22
rooilijn	27	sportraad.....	17	villa creademie.....	52
rosco.....	47	sportverenigingen.....	50	voetpaden.....	27
ruimtelijke ordening	22	spreekuren.....	6	voorkooprecht	22
samenlevingsopbouw	66	stadhuis.....	12	vredegerecht	83
samenlevingsovereenkomst	18	stadsdiensten.....	10	vreemdelingenkaart	18
schepenen.....	6	stadsfeestzaal	35	vrijtijdspas.....	40
scholen.....	72	stadskas.....	12	wachtdiensten.....	83
schuldbemiddeling	64	stadslijn.....	33	wandelroutes	55
schuldenregeling	64	stadstuin	29	waterlopen	27
seniorensport.....	47	stadswandeling.....	55	website.....	16
septische putten	27	station	30	wegenis	27
sierk masjiek	52	stedelijke werkplaats.....	27	welzijnsraad.....	17
skatepark	47	stedenbouw.....	22	werkwinkel.....	32
slachtofferhulp.....	67	straatlampentelefoon	83	wespennesten.....	60
sociaal beleid	66	strafregister	18	wijkpolitie.....	59
sociaal huis	64	taalprojecten	66	woonraad	17
sociaal verhuurkantoor	64	technische dienst.....	27	woonwinkel	22
sociale dienst	64	tentoonstellingen.....	40	ziekenhuis	44
sociale kaart	75	textielindustrie.....	56	zwembad.....	48
sociale kruidenier	66	tio3	31		
soliciteren	13	toerisme.....	55		





“Ronse uw Stad 2022” werd mee geïllustreerd door foto’s van inwoners. Dank aan de vele mensen die belangloos hun foto’s instuurden. Heb je zelf ook een mooie foto van een activiteit, een gebouw of landschap in Ronse? Aarzel dan niet om deze op te sturen naar communicatie@ronse.be. Wie weet staat jouw foto wel in de volgende editie van “Ronse uw Stad”.

Met dank aan de volgende fotografen:

Anastasia Verleysen: cover
 SAAMO Ronse: p. 3, 27, 53, 68, 73
 Erwin Huyghe: p. 5, 19, 23, 24, 84
 Anneke Kestelijn: p. 5, 86
 Paul Wieleman: p. 6
 Eva Steurbaut: p. 8, 28
 Anja Van Lierde: p. 9, 13, 39, 74
 Toerisme Ronse: p. 12, 14, 55, 57
 Stefaan Vanmaelsaeke: p. 16
 Younes Deraedt: p. 21
 Wim Van Damme: p. 22, 38
 Fabrice Gevaert: 29, 49, 63, 72, 82
 Dominique Opsomer: p. 30
 Nele Defoer: p. 34
 Sportdienst Ronse: p. 35, 47
 Jelle Vanhuffel: p. 36
 Xavier Vancoppenolle: p. 37

Arthur Vanobost: p. 40
 Bibliotheek Ronse: p. 41
 Kunstacademie Vlaamse Ardennen: p. 43, 70
 Milieufrent Omer Watez: p. 46
 Kalawenda Dos Santos Neto: p. 50
 LEJO Ronse: p. 51
 Stef Vanmaelsaeke: p. 56
 Politie Ronse: p. 58, 59
 Nicola Mathu: p. 60
 Verroken Samantha: p. 61
 Liesbeth Mabilde: p. 65
 Geertje Franssen: p. 67, 78
 Kathleen Liveyns: p. 69
 Wesley Poelman: p. 76
 Helena Huyghe: p. 80
 Veerle Laurier: p. 83

Ronse uw Stad is een publicatie van:

Roularta Media Goup
 Meiboomlaan 33, 8800 Roeselare
oost.vlaanderen@roularta.be - 09 269 87 11

RONSE - Sparen, beleggen, verzekeren en kredieten. Dat zijn de diensten die Insure4You, gelegen aan de Ninoofsesteenweg te Ronse, aan haar klanten aanbiedt. Het idee is de klanten in alle fases van het leven bij te staan met het juiste advies.

David Verpoort begon in 1999 als specialist leven met het verkopen van contracten pensioensparen. Nu vele jaren later biedt het een totaaloplossing aan particuliere klanten, zelfstandigen en bedrijven in de grote regio rond Ronse. De ploeg in het Kantoor Ronse groeide over tijd tot een team van 8 medewerkers, waar ieder zijn/haar specialiteit heeft. Naast de specialisaties leven (sparen & beleggen), varia (verzekeringen in brand, auto,...) en kredieten (persoonlijke leningen en hypothecaire kredieten) werken er ook nog 3 administratieve krachten in het kantoor. Een specialist schade waakt over het goede beheer en de opvolging van de binnenkomende schadegevallen.



De ploeg in Ronse werd recent ook vervolledigd door een nieuwe mede-zaakvoerder, David Van Malcot, die zich voornamelijk zal gaan bezighouden met de ontwikkeling van verzekeringen bij zelfstandigen en KMO's.

Maar Insure4You is meer dan het kantoor het Kantoor Ronse. De groep kent onafhankelijke kantoren in Oost-Vlaanderen, West-Vlaanderen en Wallonië (Waver, Luik, Brakel, Gent, Lede, Zelzate en Ieper). Daarmee dekt de groep een groot gebied en kan het haar klanten van dichtbij van dienst zijn. Proximiteit en klantgerichtheid behoren tot de kernwaarden van de krediet- & verzekeringsgroep.



Zoals eerder vermeld begon David Verpoort vele jaren terug met het verkopen van levensverzekeringen aan klanten. Hij nam in 2011 de beslissing om eveneens te bouwen aan een varia portefeuille en zo meer verzekeringen aan zijn klanten aan te bieden. Het vele werk bewoog David Verpoort in 2014 er vol voor te gaan en zich 100% als zelfstandige in te zetten. Als hij er vandaag over nadenkt, dan zou hij die beslissing al veel sneller genomen hebben. Verzekerings- en kredietmakelaar zijn is een fantastisch beroep gaat David verder. Een

klant evolueert, groeit, neemt beslissingen doorheen zijn/haar leven en daar spelen wij een belangrijke rol in. Door ons advies helpen wij hen hun dromer realiseren, mooier kan het toch niet zijn hé.

Op vandaag kent onze groep een goede reputatie. Naast hard te prospecteren naar nieuwe klanten en de juiste kwaliteit te leveren aan de bestaande klanten wij deze groei realiseren. Kwaliteit bouwt reputatie en deze bouwt op zijn beurt ontwikkeling voor ons kantoor en onze groep. Zo konden wij recent een partnership afsluiten met een Marc Van Lierde uit de Stationsstraat in Ronse en zijn portefeuille bij ons integreren. De perceptie zit volgens David Verpoort goed, de naam Insure4You wordt stilaan een begrip in de sector en de goeie samenwerking tussen de diverse kantoren draagt bij tot een groter geheel.

Maar het werk is zeker nog niet af! We blijven hard werken om nieuwe klanten te maken en de bestaande klanten de beste service te verlenen, want het verleden is nooit een garantie voor de toekomst. Eerlijk en hard werken zijn dat volgens David Verpoort wel.

We mogen trots zijn op de evolutie die we als kantoor en als groep hebben gemaakt. Ik wil dan ook alle klanten bedanken voor het vertrouwen dat ze ons alle dagen geven. Ik wil ook mijn collega's bedanken voor de continue inspanningen die ze leveren voor onze klanten. Dankzij jullie groeiden we door tot één van de grotere makelaars in onze regio. Ik ben een trotse zaakvoerder.



**Ninoofsesteenweg 324, Ronse,
055/600477, info@i4y.be**

Paul Verschelden



Inspiratie nodig om uw tafel aan te kleden? Of nood aan een upgrade van uw kookgerei? Bezoek dan zeker onze winkel !



ONTDEK IN ONZE WINKEL :

Verschillende soorten hout-, pellets-, gas- en mazoutkachels



Koffiemachines van Nespresso



Alle formaten van peper- en zoutmolens



ONTDEK ONZE VELE FOLDERS MET TAL VAN PROMOTIES

demeyere

Zonnestraat 109, rue du Soleil 109, Ronse / Renaix • ☎ 055 21 38 62
➤ WWW.PAULVERSCHULDEN.EXELLENTSHOP.BE • [f](https://www.facebook.com/verscheldenronse) VERSCHULDEN RONSE