



## **LOKAAL OVERLEG KINDEROPVANG 2/12/2020**

**Verontschuldigd:** Kim De Muynck en Elke (De klavertjes 4), Stefanie Houtteman (hoofdmaatschappelijk werker Sociaal Huis), Valerie Rousseau (coördinator IBO en BKO)

**Aanwezig:** Julien Vandenhoecke (Vrije Tijd Ronse), Krista De Vos en Sophie Goethals (Opgroeien – Kind en Gezin), Wim Vandeveldde (Schepen voor Kinderopvang), Dominique Foulon (Niki's Filous), Marjan Loman (Kunstacademie), Louise Bellinck (Onderwijsopbouwwerk - Samenlevingsopbouw), Tineke Lambert (I-mens), Filip Neuville (Sportdienst), Lieselot (student sociaal werk, stage Felies), Eva Vandenberghe (Sprookjesbos), An Kiekens (Felies), Christ'I Janssens (Kinderopvang Glorieux), Kathleen Tonneau (Directeur Katholiek Basisonderwijs Ronse), Kristof Schockaert (Beleidsondersteuning Katholiek Basisonderwijs Ronse), Katrien Kiekens (Afdelingshoofd Leven en Welzijn), Siska De Grootte (Coördinator Huis van het Kind).

### **AGENDA**

1. Voorstellingsronde
2. Installatie voorzitterschap - ondervoorzitter en secretaris
3. Decreet Buitenschoolse opvang en activiteiten
4. Beknopte omgevingsanalyse
5. Overzicht meerjarenplanning kinderopvang van de Vlaamse Regering. Criteria uitbreidingsronde
6. *Lokaal Loket Kinderopvang : de Kinderopvangwijzer (\*)*
7. Subsidies voor onthaalouders
8. Varia : Luierafval – Dag van de onthaalouder

(\*) Wordt de volgende keer op de agenda geplaatst.

#### **1. Voorstellingsronde**

Het lokaal Overleg Kinderopvang adviseert het lokaal bestuur (het stadsbestuur en het bestuur van het OCMW) over kinderopvang in de ruime zin van het woord (voor kinderen tot 12 jaar) .

Het LOK is een officieel adviesorgaan. De kandidaatstellingen zijn op de gemeenteraad gebracht d.w.z. dat deze personen kunnen deelnemen aan het LOK.

Marjan Loman en Koen Verhaeghe zijn de kandidaat –leden voor de Kunstacademie Vlaamse Ardennen. Louise Bellinck neemt samen met Piet het lidmaatschap op voor samenlevingsopbouw Oost Vlaanderen. Deze namen worden toegevoegd aan het LOK.

## Nieuwe statuten

Op 16 november 2020 heeft de gemeenteraad de opheffing van het LOK uit de welzijnsraad en de erkenning als officiële adviesraad met nieuwe samenstelling goedgekeurd.

Bijgevolg werden er nieuwe statuten voorgelegd van het LOK als autonoom fungerend adviesorgaan die u als bijlage bij het verslag zal vinden. Opmerkingen zijn steeds welkom.

Hoogstens 2/3 van de stemgerechtigde leden mag van hetzelfde geslacht, hierbij dank bij voorbaat aan de mannelijke vertegenwoordiging.

## **2. Installatie voorzitter – secretaris**

Gezien er geen kandidaturen zijn gesteld voor het voorzitterschap, wil de schepen Wim Vandevelde het voorzitterschap op zich nemen als iedereen hier mee akkoord kan gaan.

Siska De Groote – coördinator van het Huis van het Kind neemt de secretaris rol op.

De voorzitter en de secretaris maken de agenda op.

De secretaris maakt ook het verslag op van de werkgroep. Dit wordt goedgekeurd op de volgende vergadering.

Mandatarissen hebben geen stemrecht, de voorzitter kan dus deze neutrale rol als Voorzitter opnemen.

***De adviesraad keurt de aanstellingen van de Voorzitter, zijnde schepen Wim Vandevelde en secretaris Siska De Groote goed.***

## **3. Decreet Buitenschoolse Kinderopvang**

De uitvoeringsbesluiten van dit nieuw decreet - houdende de organisatie van buitenschoolse opvang en de afstemming tussen buitenschoolse activiteiten – staan voor de deur.

Krista de Vos geeft een woordje uitleg. De powerpoint wordt aan alle leden van het LOK bezorgd.

Dit decreet legt de verantwoordelijkheid voor de organisatie van de buitenschoolse opvang en de afstemming tussen buitenschoolse activiteiten bij het lokaal bestuur. Het lokaal bestuur voert de regie over de buitenschoolse opvang en krijgt daarvoor middelen op basis van algemene parameters als aantal kinderen woonachtig en schoollopend in de gemeente. Er is voor de gemeenten daarnaast ook nog een subsidie voor het aanbod kleuteropvang met kwaliteitslabel.

Dit decreet biedt ruimte aan de lokale besturen voor lokaal maatwerk en om lokaal een samenwerking op te zetten tussen opvangvoorzieningen, scholen, cultuur-, recreatie-, vrije tijd-, jeugd- en sportinitiatieven, deeltijds kunstonderwijs enz. Een samenwerking die vooral het kind ten goede komt en alle kinderen naschoolse alle kansen geeft op ontplooiing en spelen.

Het decreet zal uiterlijk in werking treden op 1 januari 2021. Diverse uitvoeringsbesluiten moeten het decreet verder vorm geven. Er werd ook een overgangstermijn voorzien tot 2027. Aanbieders van buitenschoolse kinderopvang die subsidies ontvangen zijn zeker dat zij deze subsidies behouden tot 2024. Tenzij het Lokaal bestuur ervoor kiest om het plan vroeger in te voeren.

Vraag Katrien Kiekens: Wanneer zullen de lokale besturen zicht krijgen op de subsidies die voorhanden zijn? Het is zeer moeilijk om als lokaal bestuur hieraan reeds te beginnen wanneer we niet weten hoeveel budget daar zal tegenover staan.

Hierop kan geen antwoord gegeven worden. Vermoedelijk zal daar in 2021 aan gewerkt worden om die parameters te verduidelijken. Lokale besturen zullen wel zicht krijgen op de subsidie die nu reeds op grondgebied van Ronse wordt toegekend. Het kan echter wel al zinvol zijn om met de partners te gaan samenzitten.

#### **4. Beknopte omgevingsanalyse**

Naar aanleiding van de nieuwe uitbreidingsronde van Kind en Gezin werd een beleidsplan Kinderopvang opgemaakt op basis van een beknopte omgevingsanalyse. Dit beleidsplan zal aan alle leden van het LOK worden bezorgd.

*De conclusies die we trekken uit het beleidsplan zijn:*

- *Inzet op uitbreiding van de voorschoolse kinderopvang verspreid over het grondgebied;*
- *Inzet op inkomensgerelateerde plaatsen;*
- *Inzet op opvang voor kinderen met een specifieke zorgbehoefte;*
- *Inzet op opvang op atypische momenten (flexibele opvanguren);*
- *Inzet op Trap 3 = Plussubsidie en occasionele en dringende plaatsen gezien het kwetsbaar socio economisch profiel van de Stad.*

Op basis van dit beleidsplan werden de criteria voor de uitbreidingsronde vastgelegd.

Vraag: Dominique Foulon:

- Trap 0 bestaat dit nog?

Ja, dit bestaat nog. Sommige opvangvoorzieningen kiezen ervoor om zelf in de trap 0 te blijven. **Dit is géén subsidietrap, maar sinds het nieuwe decreet heeft elke kinderopvang een vergunning nodig. Wie een vergunning heeft, kan dus wel kinderopvang organiseren maar ontvangt geen subsidies. Wens je subsidies, dan moet je per trap voldoen aan bepaalde voorwaarden**

- Kan ik een overzicht krijgen van de trap 0 plaatsen? Siska zal dit na de vergadering nog bezorgen.

**Sprookjesbos heeft 6 Trap 0 plaatsen. De Klavertjes 4 hebben 18 Trap 0 plaatsen.**

## **5. Overzicht meerjarenplanning kinderopvang van de Vlaamse Regering. Criteria uitbreidingsronde**

De adviesopdracht van lokaal bestuur is vastgelegd in Besluit van de Vlaamse Regering van 24 mei 2013 (BS 18 juni 2013) houdende het lokaal beleid kinderopvang. Artikel 7 bepaalt dat het lokaal bestuur advies kan geven aan Kind en Gezin, nu Opgroeien regie, over de uitbreiding van kinderopvang op het eigen grondgebied.

In januari 2021 zal een oproep gelanceerd worden vanuit het Agentschap Opgroeien voor toekenning van nieuwe plaatsen inkomenstarief (T2A) voor kinderopvang baby's en peuters. In onze gemeente kunnen deze legislatuur **10 bijkomende plaatsen inkomenstarief (T2A)** gerealiseerd worden. 1/3 van de plaatsen kunnen ook gebruikt worden om reeds bestaande plaatsen om te zetten in inkomensgerelateerde plaatsen. Wanneer het lokaal bestuur hiervoor kiest moet het lokaal bestuur een engagement aantonen waarbij ze extra inzetten op **niet** gesubsidieerde plaatsen.

Het lokaal bestuur zal advies geven over de aanvraagdossiers die ingediend worden én zal een score toekennen aan de aanvraagdossiers op basis van de vastgelegde criteria in bijlage.

Het lokaal bestuur kent een score toe op punten op basis van de vooraf vastgestelde criteria in bijlage. Voor het bepalen van deze criteria baseerden we ons op de meerjarenplanning van het lokaal bestuur en op een analyse van de noden rond kinderopvang in onze gemeente.

Het lokaal bestuur heeft dus de opdracht om een kwalitatief en zorgvuldig advies te formuleren over elke aanvraag tot subsidies van een opvanginitiatief gelegen in het grondgebied.

Om tot een dergelijk advies te komen wordt er verwacht Kind dat beoordelingscriteria en een beoordelingsprocedure vooraf worden vastgelegd zodat elke aanvraag zodoende objectief gescoord kan worden. Deze beoordelingscriteria dienen te vertrekken van de strategische meerjarenplanning van het Lokaal Bestuur. Dit vertrekt vanuit een gedragen visie over de nood naar aanleiding van een omgevingsanalyse.

Het lokaal bestuur verbindt zich ertoe om de beoordelingscriteria en de beoordelingsprocedure kenbaar te maken aan alle initiatieven van het grondgebied vooraleer initiatieven hun aanvraag indienen.

### **5.1 Is er interesse voor de 1/3 omschakeling?**

- Kinderdagverblijf Glorieux: weigeren, als ook voor de 10 plaatsen.
- Dominique Foulon: weigeren, 3 plaatsen is te weinig om die administratieve rompslomp te doen.

**Er is geen interesse voor een omzetting van 3 plaatsen van de vertegenwoordigers van de kinderopvang in het LOK. Na bevraging aan de 2 niet aanwezige zelfstandige onthaalouders ( Deklavertjes4 en Hubbel en Bubbel) meldden zij ook NIET geïnteresseerd te zijn in een omzetting naar inkomensgerelateerde plaatsen.**

### **5.2 Beoordelingscriteria**

**1. Het opvanginitiatief is gelegen in een wijk waar nood is aan bijkomende opvangplaatsen = totaal van 10 punten te behalen.**

Het lokaal beleidsplan heeft als doelstelling om een kinderopvangbeleid te voeren dat streeft naar kwalitatieve, toegankelijke en behoefte dekkende kinderopvang voor kinderen tussen 0 en 3 jaar verspreid over het grondgebied.

- De wijk waar het opvanginitiatief gelegen is telt max. 30% IKT opvangplaatsen ten opzichte van het aantal kinderen onder de 3 jaar = 10 punten
- De wijk waar het opvanginitiatief gelegen is telt min. 31% en max. 50% IKT opvangplaatsen ten opzichte van het aantal kinderen onder de 3 jaar = 5 punten
- De wijk waar het opvanginitiatief gelegen is telt min. 51% IKT opvangplaatsen ten opzichte van het aantal kinderen onder de 3 jaar = 1 punt

Het begrip wijk wordt afgebakend volgens de statistische sectoren.

Dit criterium wordt toegepast wanneer bijkomende plaatsen beschikbaar zijn.

Motivering voor Criterium 1:

Ronse telt een aantal wijken waar het aantal opvangplaatsen in verhouding tot het aantal kinderen jonger dan 3 jaar zeer beperkt is. Het spreekt voor zich dat de nood aan kinderopvang in deze wijken groter is dan in wijken waar reeds een hoger percentage aan plaatsen beschikbaar is. Dit criterium voldoet ook aan de doelstelling om opvang binnen een redelijke termijn en afstand te voorzien voor elk gezin dat kinderopvang nodig heeft.

Vraag Dominique Foulon: Moeten we niet al blij zijn dat er bijkomende plaatsen zullen zijn waar dat deze ook gevestigd worden?

Deze criteria sluiten dit ook niet uit. Dit gaat enkel over het voorrang geven aan de aanvragen.

***Het Lokaal Overleg Kinderopvang adviseert dit criterium positief.***

**2. Het opvanginitiatief is gelegen in een kwetsbare wijk volgens de drempelwaarden (Criterium bij nieuwe als omschakeling van plaatsen Trap 2 subsidies, Trap 3 plussubsidies, occasionele en dringende opvangplaatsen) = Totaal van 5 punten te behalen**

- Donker rode zones: 5 punten
- Licht rode zones: 3 punten
- Oranje zones :2 punten
- Gele zones: 1 punt
- Groene en witte zones: 0 punten

De kwetsbare wijken worden afgebakend op basis van het OKI cijfer.

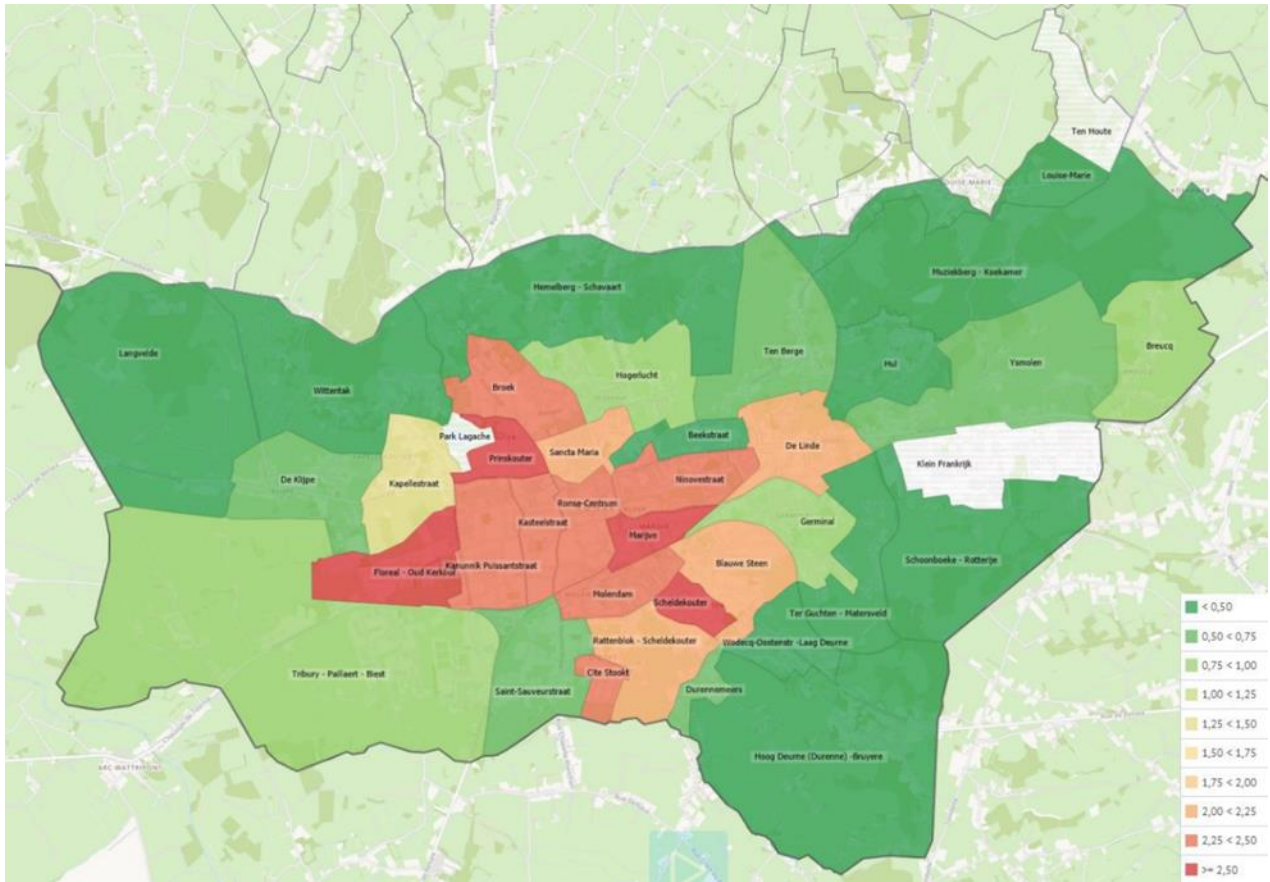

**Motivering voor criterium 2 :**

De voorschoolse vertraging in onze Stad is hoog. 19% van de leerlingen in het eerste leerjaar hebben een schoolse achterstand van 1 jaar. Door in te zetten op uitbreiding van de initiatieven in de buurten met veel voorschoolse vertraging hopen we de drempels naar kinderopvang te verkleinen.

**Het Lokaal Overleg Kinderopvang adviseert dit criterium positief.**

**3. De opvanglocatie werkt met flexibele opvanguren = totaal van 4 punten te behalen.**

Onder flexibele opvanguren wordt verstaan:

- vroege opvang (voor 7 uur) : 1 punt
- late opvang (na 18 uur – 22 uur): 1 punt
- nachtopvang ( tussen 22 uur – 6 uur): 1 punt
- opvang tijdens het weekend (zaterdag en zondag) : 1 punt

*Ruimere opvanguren = minimum een uitbreiding van 30 min voor- of na de standaarduren (van 7u00 tot 18u00)*

-De locatie biedt de standaardopvanguren of minder aan binnen de Stad: 0 punten

*De standaarduren worden vastgelegd op van 7u00 tot 18u00.*

### **Motivering voor criterium 3:**

De meerderheid van de opvanginitiatieven in Ronse werkt volgens de vooropgestelde normen van Kind & Gezin voor wat betreft openingsuren en –dagen. Het loket kinderopvang krijgt steeds vaker de vraag of er **opvanginitiatieven** zijn die vroeger open zijn dan 7 uur of later dan 18 uur of voorzien in weekendopvang

**Het Lokaal Overleg Kinderopvang adviseert dit criterium positief.**

**Christ'l Janssens geeft mee dat het belangrijk is om in de toekomst werk te maken van partnerschappen. Deze ruime openingsuren zijn zeer duur om deze als organisator te gaan organiseren. Wanneer daar en hier een kind wordt op te vangen is dit niet te betalen.**

#### **4. Betrokkenheid van de organisator bij de stad/gemeente = totaal van 3 punten te behalen**

-De organisator neemt deel aan de vergaderingen of initiatieven van het Lokaal Overleg Kinderopvang = 1 punt

*Deelnemen = minstens de helft van de vergaderingen aanwezig of verontschuldigd hebben bij afwezigheid*

- De organisator werkt mee aan het lokaal loket kinderopvang = 2 punten

*Meewerken =*

- *Heeft zijn vrije plaatsen kenbaar gemaakt via het digitaal platform dat de stad Ronse ter beschikking stelt (1 punt)*
- *De vragen die via het contactformulier van het lokaal loket kinderopvang werden gesteld, werden allemaal beantwoord binnen de maand. (1 punt)*

### **Motivering voor criterium 4:**

Het is enkel door een grote betrokkenheid van alle opvanginitiatieven bij het lokaal bestuur dat Ronse een verschil kan maken voor ouders met een nood aan kinderopvang. Door samenwerking in het belang van de ouders, door samen nadenken over de juiste accenten en prioriteiten, door vrije plaatsen aan te duiden op het digitaal platform van het Lokaal Loket kinderopvang, draagt iedereen zijn steentje bij tot het bieden van antwoorden aan de noden van ouders.

Vraag Dominique Foulon: Hoe afdwingen voor nieuwe organisatoren? Vroeger was de opkomst naar het LOK zeer laag.

We geven als lokaal bestuur wel het signaal dat we dit belangrijk vinden. Organisatoren die al bestaan kunnen daarop wel beoordeeld worden, anderen zullen eerder een verklaring op eer moeten indienen.

**Het Lokaal Overleg Kinderopvang adviseert dit criterium positief.**

#### **6. Lokaal Loket Kinderopvang : de Kinderopvangwijzer**

Dit punt wordt op de volgende vergadering hernomen.

## **7. Het subsidiereglement voor onthaalouders**

Dit reglement bestaat sinds 2012. Het betreft een startpremie van 125 euro en een jaarlijkse ondersteuningspremie van 250 EURO. Bovendien kon men luierszakken krijgen.

De subsidies zijn bedoeld ter ondersteuning van de werking van de kinderopvanginitiatieven van onthaalouders in Ronse.

Het stadsbestuur wil hiermee ondersteunend zijn en zijn waardering uiten voor het werk van de kinderopvangsector en de mogelijkheid die dit biedt aan ouders om werk en/of opleiding te combineren met hun gezinsleven. Het stadsbestuur wil tevens het aanbieden van kwalitatieve kinderopvang op zijn grondgebied stimuleren.

Voorheen werden de subsidies in waardebonnen uitgedeeld en moesten de facturen binnen gebracht worden. Na de goedkeuring van dit reglement, willen we dit doen op basis van vertrouwen, maar wel met een engagement in het lokaal loket.

Vragen:

Dominique Foulon:

Kunnen we met dit subsidiereglement niet ook de volgende zaken afdwingen:

- Minimum aan aanwezigheid op het LOK;
- Minimum aantal opvangdagen.

Hoe komt het dat iemand die 8 plaatsen heeft maar met een gemiddelde van 4 ook de volledige subsidie ontvangt?

De redenering is dat iemand die 8 plaatsen heeft en op een bepaalde dag ook 8 kinderen kan opvang ook materiaal moet hebben voor 8 kinderen. Ook al hebben ze op sommige dagen maar 4 kinderen bijvoorbeeld.

Kathleen Tonneau:

- Akkoord met de aanwezigheid LOK met de volgende kanttekening:
- De agendapunten zijn niet altijd zinvol voor vb. de scholen, dan laat ik mij liever verontschuldigen.

Marjan Loman: Engagement stimuleren kan ook in dit reglement. Zo kan je ook het criterium extra kracht bijzetten.

Filip Neuville: Het doet me denken aan de sportraad. Lange tijd ook discussie gehad over het engagement en punten daaraan toe te kennen. Dit heeft echter niet veel resultaat geboekt. Hoe pakken andere gemeenten en steden dit aan?

Krista Devos:

- Opdelen van de agenda: een groep vroeger laten weggaan of later toekomen.
- Aanwezigheid op de Lok in andere steden is echter wel goed over het grootste deel.



Schepen Wim Vandevelde:

- Kwaliteit en inhoud zal bepalend zijn om een goed draaiend LOK te hebben en engagement van iedereen.

Julien Vandenhoucke:

- Kunnen we via dit reglement niet meer voorwaarden afdwingen vb. ruimere openingsuren, aanbod kerstvakantie,...

We moeten een balans houden tussen het bedrag en de voorwaarden die we opleggen. Het gaat hier voor een onthaalouder over 280 euro/ jaar in totaal. Daar spring je natuurlijk niet zo ver mee om die zaken af te dwingen.

Tineke Lambert:

- Onthaalouders zijn zeer blij met dit extraatje en de waardering die ze krijgen.

***Het Lokaal Overleg Kinderopvang adviseert het reglement positief met aanvulling van deelname aan het LOK.***

## **8. VARIA**

### **- Pampertaks**

Dominique Foulon: Het aantal kilo pampers die gratis kunnen ingediend worden op het containerpark werd gelimiteerd. Dit is heel jammer, kan dit voor onthaalouders niet herbekeken worden?

Schepen Wim Vandevelde zal het reglement opzoeken en duidelijkheid brengen.

**Na bevraging in het containerpark wordt er medegedeeld dat er 200 KG per gezin/onthaalouder mag binnengebracht worden in luierzakken. Boven de 200 KG wordt er 0,10 EURO aangerekend per bijkomende kilo.**

### **- Dag van de onthaalouder**

Dominique Foulon: In veel steden worden er leuke dingen georganiseerd voor Dag van de onthaalouder. Vroeger hadden we nog eens een ontbijt. Kunnen we niet opnieuw iets organiseren met het budget van de adviesraad.

Het budget is echter eigendom van de Welzijnsraad. Maar we bekijken in de toekomst om inderdaad iets te gaan organiseren eventueel ook gekoppeld aan een vorming.

### **- Opvang van kinderen in quarantaine door een uitbraak op school**

Kathleen Tonneau: Kan er in de toekomst nagedacht worden hoe we kunnen opvang organiseren voor die kinderen die in quarantaine zitten en waarvan ouders verplicht worden om thuis hun eigen kinderen op te vangen. Sommige ouders hebben echter geen verlof meer of kunnen niet thuis werken.

Schepen Wim Vandevelde: We proberen als Stad flexibel in te springen voor noodopvang te organiseren maar dit is niet zo eenvoudig. We nemen de vraag mee.

- **Kinderen met een beperking**

Marjan Loman: We zijn als kunstacademie geïnteresseerd in de behoeften van kinderen met een beperking waarvoor kunnen we daarvoor terecht? We zitten namelijk te denken aan het oprichten van muziektherapie maar we moeten dan natuurlijk wel zekerheid hebben dat we deelnemers zullen hebben.

Fiola is daarbij een goede partner om in gesprek mee te gaan. Bovendien bestaat er ook een inclusiecoach maar jammer genoeg bestrijkt haar werkingsgebied niet Ronse. We zouden wel met haar een gesprek kunnen aangaan en kijken naar de mogelijkheden.

Akabe is een afdeling van de scouts van Ronse die een werking aanbiedt op zaterdag voor kinderen met een beperking.